(第三種郵便物認可大正十一年七月廿四日) 發行人 西片朝三 編輯人 金念曾 印刷人 金鑫聲

滿洲報

(本報價目)每月一圓三角六個月七圓二角全年十三圓六角報費先惠郵票不收(外國除日本概加郵稅)
(廣告刊費)一行十二字起碼一日每行一圓特別地位加倍長期者另議
以上俱以現大洋爲本位但朝鮮臺灣日本及其他國即以日本金幣爲本位

大連市山縣通一四二番地 中日合辦 發行所 滿洲報社
電話 編輯部(長)七五一三番 經理部 四〇三四番 社長室(長)二八一四番
振替貯金口座(大連)三七三番

THE MAN CHOU PAO
142 Yamagatadori, Dairen
Manchuria China.

昭和六年一月二十七日

遼寧軍民各機關舉行 張副司令之歡迎大會

張氏答謝後並有一番訓話 要人畢集頗稱一時之盛況

遼寧軍民政各機關、聯合發起之歡迎張副司令大會、於廿四日午後一時在邊防署舉行、與會者遼寧政民要人殆全出席、數達百六十餘人、臧省政府主席代表主人方面申述張副司令之訪問首都及解決晉綏西北各軍政之功績、讚嘆其勞苦功高作爲歡迎詞、而張副司令於述謝詞後又作一場之訓話、終乃主賓杯籌交錯、頗極其盛(廿六日瀋陽專電)

滿鐵線四平街附近 忽然脫軌遇匪

已緊急派車努力救濟復舊

在廿六日午前零時十分左右四平街虵牛哨驛中間之單運機關車一輛脫軌致將往來之車阻塞於途在脫軌時有股匪一團對向該機關車發槍數發即向西方逃去至該機車脫軌之原因經調查係右方面之鐵軌一段(約十米)被破壞想係該股匪等目的在顛覆急行之旅客列車而爲此事件發生後即拍急報直從四平街派往救急機及非常車各一輛開向肇事地點更自虵牛哨驛撥第八十七列車機關車前往救濟努力復舊於滿鐵本線發生此事件實爲創舉因此第十六行急行列車慢點三時卅一分

業已復舊通車

脫軌之地點經積極之措施下線於廿六日五時四十五分復舊上線於九時二十三分始得照常開車(廿六日四平街專電)

晉軍編遣落選之將領 對九軍長聯電之表示

以爲士兵設想爲文飾之詞

各軍長商善後省委已任定

太原特訊、漾(二十三)日午後、留并各軍長、假山西大飯店公宴戰翼翹胡頤齡陳興亞、據戰等表示、絕對尊重全體軍事長官意見、養(二十二)夜十時、各軍長同赴商震宅謁商、對善後事談甚久、結果如何、未悉、陳興亞漾(二十三)午召憲兵司令李潤發及所屬各營長談話研商點驗憲兵進行程序、聞日內即開始實行、各軍長再電徐永昌、促其速歸、共商善後、善後協進會、擬派執委張策赴京謁蔣、面述此間實況、并請設法救濟、商震電財宋請速派員來晉、決定整理晉鈔辦法

南京訊、蔣張委任晉省委電公布、原文如次。山西省政府鑒、茲委商震、張濟新、常秉彝、溫司直、仇曾詒、張維清、郭寶清、李尙仁、胡頤齡、代理山西省政府委員、並指定商震爲主席、兼代民政廳廳長、張濟新代理財政廳々長、常秉彝代理農工廳々長、溫司直代理教育廳々長、仇曾詒代理建設廳々長、胡頤齡代理公安管理處處長、蔣中正張學良箋(十七日)印

太原快訊、自晉軍編制發表計高級軍官之被落選者、一爲第四軍軍長李服膺、一爲第八軍軍長張會詔、記者爲議李張二氏、對於此次編遣意見、特於二十日下分往訪於其私寓、至時、均蒙接見、茲將所談內容誌左

李服膺談

自孫總理推倒滿清、建立民國以來、所有國中社會一切民情現象風俗禮教、以及各種生產等無時不在新舊互相衝突之中換句話說、即革命的勢力、與封建的勢力他們是時時在拚命撕殺、這固然是社會進化過程中免不了的現象、但因此却有多少人民受了最大的痛苦、和損失自民元氣、今槍砲聲以及撕殺聲、幾將無年不有、尤其是共匪之焚燒搶掠、則將無月不有、這樣現象、當然不會例外、自然更是因爲革命勢力、與封建集團兩者衝突的結果、我們深知中國苦兵已久、然而各處各地之匪患、更有甚於兵者、兵固然可裁、但**額定之國防軍外。其餘則當一律編遣**、以節國幣、然後將國庫所入款項、移作各項建設事業之用、中國前途、始能有望、近來蔣張已聯銜將晉軍各軍長師長正式發表、總計共裁兩軍、但所最可慮者、即編遣後士兵之生活問題、事前若不籌有相當安置或遣往西北興辦屯墾、或設工廠、化兵爲工、勢必流而爲匪、三晉全區、將必無處不受糜爛日前**九軍長之聯電中央、並非反抗何人、尤非反抗此次編遣**、其最大原因、係全爲士兵設想、並爲山西人民設想、諒此項苦衷、當爲國人所共諒、但各軍長既有聯電之發出、則勢必同趨一步以實現吾等之主張、否則惟有解甲歸田、各軍長同時一律辭職、至於晉省政治、希望樹立廉潔政府、並實事求民分治云云

張會詔談

(記者問、張答) 問、前日晉軍各軍長聯名致電中央、不知此時有無覆電、答、前日發表之聯名電、係各軍長之公意、至此項電報之發表、純爲編遣之順利而想、因此次天津會議所決之辦法、如依照實行則事實上、必有絕大困難、因被裁人數、除士兵不計外只連長爲數竟在六百以上、當此大戰方休、若將部下之下級軍官突然遣散、枝流於全晉破產之晉境內、吾人眞不敢設想將來糜爛程度之如何然裁兵救國、實爲要圖、**各軍長並非反對編遣、實係嫌其方法不善、至中央覆電目下尙未接到、**問、各軍長對編遣之意見如何、答、各軍長對於編遣、第一希望有辦法、有程序、分開步驟、逐一進行、必可順利下去、兵裁之後、既可節省國幣、社會亦可安寧、產業自然發達、故今日裁兵不難、但裁後須有妥善辦法、問、將來被裁之軍官、將如何安插、答此事兄弟一概不知、惟上級官與中級官、爲數較少、容易安置、所患者即下級官與士兵也、故日前各軍長之聯電**並非反對某個人、亦非爲某個人爭權位、完全係爲多數下級軍官與士兵着想耳**、況値此嚴冬之際、將此衣履不全之戰士卒、驟然解散、對山西、對北方、均嫌不甚妥當、問、軍長何時方能返防、答兄弟擬三五日內即返大同防次視察或將順便返屆五台原籍一行、尙未定

蔣介石倚重商震 軍政悉交負責

商對協進會代表之談話

太原特訊、蔣介石頃電商震晉軍政統歸商負責辦理、晉公債二千四百萬、中央決設法、各軍長二十三日晚宴七點委、八軍長及宋哲元榮鴻臚秦紹文等列席、宴畢、晉軍孫楚楊效歐榮鴻臚爲代表同宋哲元向各點委正在協議商震任卸任廳長處長陳受中陳泉耿步蟾爲顧問、山西善後協進會派該會執委郭可箴張小南監委杜星南三氏謁商詢問在津協商經過及個中眞象、商當答覆如下、一、軍隊編遣問題晉軍原定編爲四軍、每軍兩個、共爲七團、騎以裁遣過多、改爲每師八團、依新編制、每團約二千百五人、即每師一萬人、並兩特務連四連、此外尙有騎兵兩旅、砲兵若干團、約計兵額在十萬左右、宋哲元所屬軍隊、編爲一軍、關炳勳孫殿英軍、各編爲一師、高桂滋部、按現有人數、歸商主席自行縮編、未定額數、各軍防地、除孫殿英部尙未指定駐平漢線外、餘均已確定、俟編定後、再行移調編遣辦法、由張副司令派人前來發給編製表、由各軍長官、自行編制、編後、再行點驗、發給編遣費編餘軍官遣、送北平講武堂、以資深擬、各軍軍餉由張副司令就黃河以北國家收入稅鹽支給、編遣約需三百萬元、業由中央交付司令部八十萬因撥給商四十五萬元十二萬元、不敷之二百餘萬、擬由晉省向平津銀行商借、由張副司令擔保、已有成議、金融問題、救濟省鈔、希望中央前定發行之整理金融公債二千四百萬元、再三交涉、宋子文部長、已允向中央設法、惟原定公債基金係指山西之鹽款、煙酒、印花等項國家收入作抵、現此項國家費、已定爲黃河以北各軍之軍餉、提歸副司令部統辦、則此項基金無着、是最大困難、將來擬由本省收入項下竭力撙減、每年可得三百萬元、但尙不敷公債息金、非由中央設法不可、宋部長允回京後、派員來晉調查商辦三、兵工廠問題、山西兵工廠、張副司令已派人員來省調查、副司令意、謂此項兵工廠、爲國防起見、有存在之必要、能否如貴會意旨改爲生產工廠之處、尙當極力磋商、四、省政府改組問題省委人員、除中央指定農礦工商兩廳合併、設農工廳、農工兩廳、及公安管理處人選、均係張副司令提出、五省鈔一元附加問題、此項問題商主席、謂本人原不主張不過現在停止、與政費頗有關係、當俟與金融問題一併解決、或就近提出會議、商有辦法、即當實行取消

保障投資者

實業部擬保獎 物色林墾署長

南京訊、實業重要職員、擬定如下、計政次鄭洪年、常次爲湘尹、商務司長張軼歐礦務司長胡博存、勞工司長嚴莊、總務司長高秉均、農業司長徐幡瑚、工業司長程達夫、漁牧司長無相當人選暫緩成立、事務由農業司代辦、林墾署長人選、電請張學良代物色專門人才、人民投資建設事業、已由實部擬就保障獎勵法、草案內容分一、建設事業範圍、二、投資方式、三、保障與獎勵之標準、四、保障與獎勵方法內五、辦理保障與獎勵程序、該法以爲重人民產業權爲宗旨

駐滿日軍換防

三月中旬開始運送 以第二師更換第十六師

現駐紮滿洲日本第十六師團本年四月一日即屆滿期決定派遣第二師團來滿接防關於該師團之輸送計畫經日本輸送部與第十六第二兩師團間磋商後已擬妥即第二師團三月中旬起開始輸送先由鐵道輸送至大阪再由大阪轉換輪船乘抵大連上陸接收第十六師團之防務後第十六師團分別由各防地出發在大連集中乘輪船歸國抵大阪時上陸歸返其原駐紮地云(廿六日東京專電)

楊樹莊方聲濤 相偕抵福州

將整理閩省軍民財三政

福州訊、楊樹莊偕省委方聲濤、鄭寶青、林知淵等、號(二十日)抵省、完養(二十二)日續開省委會、方氏亦定是日宣誓就省委職、省防軍將由方氏整理改編、鄭寶青將就民政廳長、省府積極整理軍民財三政

上海訊、楊樹莊號二十日晨到省請對本省財政未有相當接洽

黃紹雄等到上海 桂局解決在即

黃及馬曉軍之談話 張李白可出洋李明瑞竄湘

上海訊、黃紹雄伍廷颺馬曉軍梗(廿三)晨八時、乘春陽丸抵滬、鄧家彥等三十餘人赴碼頭歡迎、伍馬均有滬寓黃住華懋飯店、定徑(廿五)日或宥(廿六)日入京、黃談在滬有一二日躭擱、此行係奉蔣召、備諮詢解決桂局善後辦法、並向中央解釋一切粵軍現駐潯州桂平貴縣、滇軍大部已開回、小部尙在桂邊、粵桂水陸交通、尙未恢復、戰事已停、余去年十一月敬(二十四)日離柳州、取道龍州越南赴港、奈以前李明瑞兪作柏部、燬龍州法領署、遂禁桂人過境、致余滯能一月、本月元(十三)日始過越赴港即來滬、李部數千現竄湘邊清州坪石蓮陽、李白張仍在桂、馬曉軍南行任務未悉、港途中曾一晤、馬談接洽經過、謂本人留港兩月、宣達中央意志、黃育通電響應和平、並約在港晤商惟以黃阻於龍州、得蔣向法當道交涉、始出境、黃此次代表各將領入京輸誠、桂善後即可迎刃而解

馬曉軍又談、黃紹雄代表桂將領入京、決無意外、龍州法領署被焚、索償十萬、桂無此財力、經蔣交涉、始准放行、李白張如允出洋、中央予以考察名義及資助、均可辦到、李明瑞確係共黨、圖保實力、黃延楨漾(二十三)晨赴部、李聯合小北江土匪、陷連山、現大軍分路進剿、黃即轉小北江指揮

香港特訊、頃據軍消息、湘主席兼第四路總指揮何鍵、自探得李明瑞部敗入湘粵邊後、且有聯共聯唐圖湘之舉、當與何主任會商派隊進剿方法、決定派隊出發湘西一帶進剿、一面電請八路軍相機堵截、以防竄逸、查自四路軍出發進剿後、連日與李殘部在永明一帶激戰甚烈、昨據前方軍訊、謂李部千餘人、在道縣與永明交界之火山、被四路軍包圍、兩日劇戰、不下十數次、結果李部不敵、敗走永明、入居縣城、向商民勒索軍餉、異常騷擾、李軍因大敗之餘、又以四路軍啣尾追擊、無地立足、因於十二日特在永明縣城、親自率領殘部、退往湘邊、即作圖江華連陽三屬之逃軍、亦即奉令撤回、沿湘邊而去云

蘇俄壓迫富農

兩要人發表聲明書 猛行農業集團運動

蘇俄共產黨書記長史塔林及蘇俄聯邦人民委員會議長門洛宅夫兩人之於二十四日發表共同聲明書謂確保一千九百三十一年達到政府農業集團化之運動勝利目的在此方針下決意嚴格驅逐富民階級斷行絕對絕滅斷不令其存在政策云々

蓋史塔林一派之集團農場大運動自去年一月即起首實行彼時時機尙未成熟是以內外宗教被壓迫非難之聲及農民喧嘩不平之聲甚囂塵上個人農業被破壞之聲亦繼續而起蘇俄當局不得已於去年三月起始略緩行其嚴厲手段依此次聲明又擬乘茲新年時機再行開始實行猛烈之農業集團運動蘇俄全國富農讀此握有國家最高實權之兩要人共同聲明豫知彼輩富農階級不久必遭極痛苦之壓迫是故均存戰戰兢兢恐懼之極云(廿六日莫斯科電)

馮玉祥現居天津 日以讀書自適

馮子洪國抵神戶之談話

日本郵船南嶺丸二十六日早航抵日本神戶港馮玉祥氏之男公子馮洪國亦乘該船渡日據其與記者略談數語錄左家父玉祥現已中止渡日刻在天津居住一切狀態如常且無如何期望每日誦讀漢詩漢書悠悠自適渡其晚年生活云云(二十六日神戶專電)

陳訓泳司令 率艦隊抵粵

廣州通信、海軍練習艦隊司令陳訓泳、最近奉命率海籌應瑞兩艦南下巡防、十一日抵香港、十三日抵粵之虎門因候潮漲、至十四晨九時、始啓碇駛入黃埔河面、事前第四艦隊司令部陳策已派參謀長陳濟、率中山艦在黃埔河面歡迎、當十四日上午十一時海籌應瑞兩艦駛入黃埔、同時第四艦隊司令陳策偕訊即由省派出中正號電船駛至迎接陳訓泳司令等來省、一面派飛鷹艦及水兵、排列艦隊部河面及門首候迎、陳司令抵黃埔後、因海籌應瑞吃水過深、不能駛入省河、故即偕同海籌艦長李孟斌、應瑞艦長林元銓、及參謀副官轉乘中正號電輪來省、第四艦隊司令陳策及海軍高級長官、均在艦隊碼頭歡迎、陳訓泳登岸時、軍樂大奏、水兵擊槍致敬、旋由陳策引導入第四艦隊部稍憩、暢談有頃、陳即偕兩艦長拜會省府主席陳銘樞、及八路總指揮陳濟棠、彼此晤談甚歡、晚間六時許、省府主席陳銘樞在東山退思園設宴、爲陳等洗塵、并邀請本省長官作陪直至九時許、始盡歡而散據陳司令談稱、南下任務、專爲巡察各港海口防務、近日海軍部擬將全國海防加以整頓、故先派本人南下、查察南方港口要塞、以便設計整頓、同時並率練習生南來精資歷練、今後行止、一聽部命令、如無其他任務、三數日後即偕同海籌應瑞、及日前護送中山銅像來粵之寧安艦、一併離粵、先擬到中山港巡視、次赴大鵬灣、然後折回厦門、再留一二天、即返京覆命

論說

兵禍尤甚於天災

兵也者、所以衛國保民、而非所以禍國殃民也、近世世界各國之兵制、雖各不相侔要之爲國爲民之心、莫不盡然、獨至於中華民國、何竟不然、吾爲斯言、並非褒人而貶己、誠以事實俱在、在己者欲褒而無可褒、在人者欲貶而無可貶、遂不能不就目前之所見所聞者、試取而比較之、則優劣顯然判矣、吾人生長中國、年來飽經憂患、對於軍隊方面、覺有無限之不愜人意者在、處此淫威之下、一力恭維奉承、實不敢曲爲附和、陝西民不聊生、論者恒以爲凶年飢歲兩暘不能時若、所以使然、而不知兵荒更甚於歲荒、歲荒尙可以救濟、兵荒則救濟不遑矣、溯自軍閥倡亂以來、秦地山河、無日不陷於混亂、不惟反動軍隊、苛斂苦吾人民、即秦政府命令、前往從事征討者、千里饋糧、士有飢色、爲一時權宜計、亦不得不因糧於民、似此行爲、雖非常例、然而爲事勢所迫、恒未能免于右任氏、謂陝省之災、皆由軍閥與非軍閥所造成、蓋大有見地之言、非激論也、或謂中國省分、不止陝西類於陝地災情者、更不一而足、則屈指計之、不受天災者容或有之、不受兵災者、甚寥寥焉、其間殆有大小輕重之不等、舉一陝西即可以概其餘、賑應同賑、恤應併恤論、其手續、不過有先後緩急之不同耳、現在中國內有共黨搗亂、急急以去兵爲務、亦未必是、何則、留之於贍養供給大費躊躇、去之反恐以滋亂源、必不得已而言去又當俟共匪殲滅、國家大定然後徐議可也、裁撤軍隊、而屬今日之美名、即在歸農之輩、聆之莫不贊成、皆因獲兵之益少、遭兵之害多、以故聆望彌殷、迨共匪討平投身行伍者、果能解甲歸田不於軍中求生活、庶幾上行下效之風、可止息矣(知非)

湘濤輪夜行沉沒 洞庭湖中慘劇

被難者家屬之哀聲

漢口通訊、漢口湘濤輪被難家屬聯合會通電大意以湘濤輪違章貪載、冒險夜行、致遭覆沒、淹斃乘客五百餘名損失財(數十萬元)請一致援助交涉、並設法救濟、茲錄原電如次(銜略)均鑒、本年十一月卅日夜、有湘鄂輪船公司駛長沙漢口航線之火輪湘濤、違章貨載、冒險夜行、駛至湖南臨湘縣所屬之臨湖磯地方、慘遭覆沒、淹斃乘客五百餘名、損失客貨財產五十萬元、全船僅有十三人浮木脫險、得全生命、查湘濤輪船、經海關查驗現給照懸掛在案、此次由漢赴湘、竟敢違背定章、貪載客人、超過三百餘名之多、駛至臨湘磯時已夜半、風浪險惡、該輪爲避免城陵磯海關查驗、乃不顧一切黑夜冒險前進、致肇此空前之慘禍、該商應負完全責任、近日被難各家屬、陸續聞風來漢呼號慘哭、目不忍覩、同人等遭此閔凶、誼切桑梓、除發起湘濤輪船被難家屬聯合會、暫借漢大董家巷長郡會館爲辦公地點、呈請官廳立案、一面籌措欵項、打撈屍首、現已撈獲一百餘具、驗明年貌服飾註冊收斂、暫爲安厝於肇禍附近地方釘立木牌、以俟家屬認領、一面將被難來漢各家屬、暫爲安置、靜候辦理外、查湘鄂公司現並有輪船八艘、行駛湘水流域各航線、懇請總司令行湘鄂省政府及江漢長沙兩海關、將該公司所有財產、先行查封所有輪船先行扣留以便法律解決、並懇仁人善士、胞與爲懷、大施惻隱、一致援助使死者得以瞑目、不勝迫切待命之至、湘濤輪船被難親屬聯合會代表鄧志春陳開盛世才李梅先龍兆胡錢臺等叩號印

大連臨時貧民庇寒所開辦 募集義捐廣告

敬啓者大連臨時貧民庇寒所本年借用秋月町瑞興泉燒鍋樓房四十餘間援照舊例於冬月十五日正式開辦外來食粥者每日午前八時至十一時止住所庇寒者午後三時仍再食粥一次近日天氣嚴寒有逾往年庇寒食粥日見其夥平均一日人數現在遼在千數名以上過此以往當更多足徵庇寒之舉爲歲寒救急務惟慮餘款無幾難資爲繼食粥之者衆供應不給用特廣告仁人善士紳商各界大發慈悲念解囊義舉共襄善舉源源捐助濟此窮黎庶幾同胞咸蒙生成代群衆頓首爲謝此啓

一、義捐數目 不拘多少皆所歡迎
一、收款地址 大連西崗兩華商公議會
一、公佈辦法 由市內三漢文報揭佈捐欵數目及姓名

發起者 大連華商公議會 西崗華商公議會 大連山東同鄉會 中華青年會 大連紅卍字分會
後援者 泰東日報社 滿洲報社 關東報社

四洮鐵路管理局廣告

本局官房爲數有限所有員司請求者日益增多不敷分配現擬將本局西邊空地開放一區招租建修房屋以便租與本局員司居住凡商民有願租地承修者希逕向本局總務處考工課領取詳章及房屋圖樣可也特此佈告週知

鳴謝 德利洋行 聯泰公司 賠款迅速

敝號於上月二號因電燈線失慎幸在該二行保貨險太洋壹萬元被灰後當經德利孫慈三聯泰康寧將賬部匯查明白應包賠大洋八千四百餘元完全照數賠償可見該二行信用昭著資本雄厚特此登報鳴謝有保火險者以作介紹

遼寧鐘樓南 志美翔謹啓

感謝良醫

敬啓者鄙人素患腿疾之症現年五十八歲復發舊症臥床不起動轉維艱經中西名醫治療毫無功效延至月餘勢已不支嗣經撫順新站千金大街義和謙大藥店醫師左亞東君診療七日服藥數劑立起沉痾霍然全愈實有濟世活人再造之術緣左君亞東係中醫學校肄業多經政府公安局市政公所等考取錄案又經國民政府考取證書兼行醫一十餘年醫理深通經驗宏富於男婦小兒各科無不妙手成春以故延攬之者踵相接鄙人深感救命之恩愧無酬報特此登報鳴謝並以告患病者之津梁

奉天哈喇洋行撫順支店 總經理 朴道一謹啓

邊業銀行廣告

本行資本國幣貳千萬圓呈由政府核准享有發行紙幣代理國庫特權專營各種存款放款匯兌貼現及普通商業銀行一切業務匯水利息格外克己辦事手續尤爲敏捷如持本行鈔券作匯東三省境內各地分行一律免收匯水倘蒙賜顧無任歡迎

總行 遼寧省城大南門內路西德隆店胡同

電報掛號 九九九九
電話 總局(四五六四)營業室(四六五八) 經理室(四六五七)傳達室(四六〇七)
北寧長途電話(二一七) 日本(一四五八)(三〇七三)

天津 上海 大連 山海關 營口 安東
錦縣 四平街 新民 遼陽 吉林 長春
通遼 哈爾濱 安達 綏化 雙城 黑龍江
洮南 遼源 開原 海城 西安 山城鎮
新立屯 公主嶺 撫順 法庫 北平 昌黎

逕啓者本行發行奉天地名現大洋元角券及京津通用角券除在遼寧總行營業時間隨時兌現外並委左列各商號代兌

代兌處
遼寧省城大西門裏商業銀行
遼寧省城大北關下頭福勝公
遼寧省城大西門裏益和永

倉庫 本總行設有倉庫辦理貨物押款

印度總督命令 釋放甘地氏 及幹部各人員 並無條件取消處分

印度總督於二十五日發表命令對於監禁中之反英運動甘地氏及其他印度國民會議派幹部完全以無條件釋放關於印度國民會議執行委員所受之處分已完全取消印度總督並發表左之聲明
此次釋放甘地等係討議麥克唐納爾首相之印度憲法聲明書而行之云云
甘地氏准於二十六日釋放云云（廿六日孟買專電）

世界縮軍會議 決定在日內瓦開催

國際聯盟理事會於二十四日開催會議時討論聯盟會主催之世界縮軍會議開催地點問題結果各國代表全體均以爲希欲望達到各國出席世界縮軍會議代表及新聞通信社記之者便利目的仍不外日內瓦爲最適宜是故決定在日內瓦舉行全世界縮軍會議云（廿六日瓦日內專電）

法國後繼內閣 由上議員麗氏組織

法內閣總辭職後法國大總統當即請求現在日內瓦出席國際聯盟理事會中之布理安氏組織後繼內閣已被布氏拒絕不得已只得解求現法國上議院議員賴布亞爾氏出而擔任內閣總理組織新內閣已得其承諾云（廿日六巴黎專電）

國聯理事會已閉幕

國際聯盟理事會於廿四日開最終會議後即舉行閉會式矣當時決定本年五月內再開第六十三次之次期國際聯盟理事會並決定此次議事中最重要問題之世界縮軍會議舉行日期此外對於德國要求壓抑少數民族問題全體否決云（廿六日日內瓦專電）

親屬繼承編施行法 經立法院會議修正通過

南京特訊、廿日立法院第一二七次會議、出席廿九人、胡院長主席、討論(一)審議民法親屬編施行法草案、議決通過(二)審議民法繼承編施行法草案案、修正通過、(三)本院外交委員會報告、審查護照條例草案案票決議修正通過、又謂立法院二十日通過民法繼承編施行法、(第一條)繼承編施行前開始者、除本施行法有特別規定外、不適用民法繼承編之規定(第二條)繼承開始雖在民法繼承編施行前、而在左列日期後者、女子對於其直系血親尊親屬之遺產、亦得繼承之(一)中國國民黨第二次全國代表大會關於婦女運動決議案、經前司法施政委員會民國十五年十月通令各省到達之日(二)通令之日、尙未隸屬國民政府各省、自其隸屬之日(第三條)民法繼承編公布前、已嫁女子、依前條之規定、應繼承之遺產、而已經其他繼承人分割或經確定判決、不得請求回復繼承者、不得請求回復繼承、(第四條)民法繼承編施行前、依民法繼承編之規定消滅時效、業已完成、或其時效期間、尙有殘餘不足一年者、得於施行之日起、一年內行使請求權、但自其時效完成後、至民法繼承編施行時、已逾民法繼承編所定時效期間二分之一者、不在此限、(第五條)前條之規定、於民法繼承編所定、無時效性質之法定期間準用之、但今法定期間不滿一年者、如在施行時、尙未屆滿、其期間自施行之日起算(第六條)民法繼承編、關于喪失繼承權之規定、于施行前所發生之事實、亦適用之(第七條)民法繼承編施行前、所立之嗣子女、並于施行後開始之繼承、其繼承順序及應繼承□、□、所生子女同(第八條)繼承開始在民法繼承編施行前被繼承人無直系血親卑親屬依當時之法律、亦無其他繼承人者、自施行之日起、依民法繼承編規定、定其繼承人(第九條)民法繼承編施行前、所散置之遺產管理人、其權利義務、自施行之日起適用民法繼承編之規定(第十條)民法繼承編關于繼承法之規定、于施行前所立之遺囑而發生效力、在施行後者、亦適用之(第十一條)本施行法自民法繼承編施行之日施行

△南京 立法院廿日通過民法親屬編施行法、原文如次(第一條)關於親屬之事件、在民法親屬編施行前發生者除本施行法有特別規定外、不適用民法親屬編之規定、(第二條)民法親屬編之規定、消滅時效、業已完成或其時效期間尙有殘餘不足一年者、得於施行之日起、一年內行使請求權、但自其時效完成後至民法親屬編施行時、已逾民法親屬編所定時效期間二分之一者、不在此限(第三條)前條之規定、於民法親屬編所定無時效性質之法定期間準用之但其法定期間不滿一年者、在施行時尙未屆滿、其期間自施行之日起算(第四條)民法親屬編、關於婚約之規定、除第九百七十二條外、於民法親屬編施行前所訂之婚約亦適用之(第五條)民法第九百八十七條所規定之再婚期間經其婚姻關係在民法親屬編施行前消滅者亦自婚姻關係消滅起算(第六條)民法親屬編施行前已結婚者、除得適用民法第一千零四條之規定外、並得以民法親屬編所定之法定財產制、爲其約定財產制(第七條)民法親屬編施行前所發生之事實、而依民法親屬編之規定、得爲離婚之原因者、得請求離婚但已逾民法第一千零五十三條或第一千零五十四條所定之期間不在此限(第八條)民法親屬編關於婚生子女之推定及否認施行前受胎之子女亦適用之(第九條)民法親屬編施行前所立之嗣子女與其所出父母之關係、與婚生子女同(第十條)非婚生子女在民法親屬編施行前出生者、自施行之日起、適用民法親屬編關於非婚生子女之規定(第十一條)收養關係、雖在民法親屬編施行前發生者自施行之日起、有民法所定之效力(第十二條)民法親屬編施行前所發生之事實、而依民法親屬編之規定、得爲終止收養關係之原因者、得請求宣告終止收養關係(第十三條)父母子女間之權利義務、自民法親屬編施行之日起、依民法親屬編之規定(第十四條)民法親屬編施行前所設置之監護人、其權利義務、自施行之日起、適用民法親屬編之規定(第十五條)本施行法自民法親屬編施行之日施行

世界縮軍問題 英德法三代表舌戰

國際聯盟理事會所討論之重要議案即爲世界普通縮軍會議之舉行日期及召集地點經二十三日之秘密會議決定於二十四日即公開會議依然繼續討論世界普通縮軍會議之議題爲中心英德法等國出席代表在會發表極有興味之舌戰英代表英外相韓博森氏首先發言如左
余歸國後即從事準備但不知條約草案係插入數字抑或完全以條約爲根據云云英外相韓博森述畢德國代表德外交總長顧爾基梧斯氏繼而發表左之言論
德國對此草案起草外在參加會議時再爲檢查云云
法代表法外交總長布理安氏當時答以左之強硬言詞
五年間之結晶條約最初仍不能成立
德代表復反駁法代表語如左
該條約最初既不能成立德國對於條約草案尙有諸多不同意之點云云（廿六日日瓦專電）

徐源泉指揮各軍 總攻洪湖匪巢 各要隘已相繼攻克

漢口通信、洪湖位居鄂南、地區遼闊與湘省接壤、久爲共黨所盤据、其中共黨設有僞湖北省黨部、蘇維埃政府各種委員會、及軍事黨務學校、竭力經營、大有以此爲根據地之意、而湘鄂邊境之匪禍、亦以此爲發縱指使之總機關、自討逆軍事結束、大軍陸續回鄂、經行營召集兩次綏靖會議、僉認洪湖爲鄂省腹心之患、當決定以第十軍全部擔任進剿洪湖責任由徐源泉氏指揮、徐氏受任後、即擬定肅清洪湖計劃、於蔣總司令滋漢時面呈蔣核當經批准、遂令徐繼武韓昌峻張振漢劉培緒徐德佐容景芳等六旅、星夜開往新堤監利石首等處集中、向洪湖包圍進剿、自本年元旦日起、開始總攻、激戰約兩星期、先後斃匪三千餘人、奪獲槍砲子彈弋矛旗幟無數、適於此時、湘軍李覺川軍張英等部、追擊賀匪、至於鄂邊、進剿軍隊聲勢倍振、遂將徐家場、李家場、任家場、余家埠、焙新口等處要隘、相繼克復、十五日各軍進攻三官殿白鷺湖兩處、該處爲洪湖要塞、共黨築有工事、意圖頑抗、經擔任先鋒之徐繼武旅奮勇進攻、激戰兩晝夜至十七日晚、匪勢不支、紛紛退竄湖內、徐旅遂將三官殿白鷺湖完全克復、據知洪湖地勢者言、該處除三官殿白鷺湖以外、無險可守、不出旬日、即可完全肅清、惟當各軍進攻洪湖之際、賀龍匪部由湘竄鄂、石首監利調絃藕池一帶、尙屯有匪軍、徐源泉除電湘軍李覺部跟蹤追剿外、並抽調部隊、進駐漁洋關監利石首各處堵剿、徐氏本人原擬早日赴沙、組織湘鄂川邊區剿共清鄉督辦公署、因在漢尙有要公、決俟何成濬由京返漢、後再行啓程、至第十軍八大處人員一部已先行赴沙、一部尙留漢、將隨徐氏前往（一月十九日）

訓練人民 武裝團體 令各黨部施行

南京訊、中訓部以全國人民武裝團體、須知訓練、免爲反動利用、廿一日特飭令各省市黨部施行、訓練大意、爲分區分期由各縣黨部委員或由各省黨部選有能力經驗之現任工作人員、依次巡廻切實訓練、使之明瞭黨義、辦法材料、隨時斟酌辦理、務以能收實效爲主

湘鄂軍聯絡團隊 總攻犯華共匪 武峴山共匪老巢已攻破 平劉餘匪限期肅清

長沙特訊、何成濬電湘、限尅日收復華容、張英、待源泉、及曹華安與各縣團隊、取聯絡勢、二十二日總攻犯華共匪、何鍵二十二日電漢湘各地共匪消滅在即、須令陶廣、王光中、彭位仁各部限期肅清平劉餘匪、通城已無匪跡、陶部正向南江一帶搜索、鄂湘際武峴山孔李各匪老巢、二十一日被郝隆等師聯合攻破、從軍用品甚多劉建緒積極清剿平劉股匪、重新分配清剿、限各部於最短期間肅清、陶廣部二十日大破黃金台集匪穴、獲宣傳品甚多、李匪明瑞、經湘粵軍團痛擊、郢州已不能容身又有竄贛模樣、平江孔匪患害平劉通修各屬、罪患不亞朱毛、彭黃總部二十日通電各部隊、如有生擒該匪或割取首級解送來部者、賞洋一萬元、王金鈺二十二日令四十三師派兩旅向永興出湘東茶攸堵匪、協同湘軍清剿、據陳濟棠二十日電湘、略稱據報李匪明瑞殘部竄連縣之東附近、已電蔡指揮率部本日由韶關出發堵截、徐源泉二十二日晚宴記者、李談共匪主力擊潰現仍繼續剿各屬散匪不成問題洪湖四週交通已恢復、正安撫流亡

北方人民團體 改組之辦法 已通過中常會

南京訊、中執會廿二日舉行第一二四次常務會議、出席者胡漢民、朱培德、孫科、葉楚傖、丁惟汾、列席林森、王寵惠、焦易堂、王伯群、周啓剛、陳立夫、何應欽、邵元冲、朱家驊、馬超俊、陳耀垣、方覺慧、張人傑、孔祥熙、褚培成、曾養甫、李文範、吳鐵城、蔡元培、桂崇基、劉廬隱、克興額、主席胡漢民、決議各案、探錄如左(一)中央黨部建築地點、改定在中山路以北明故宮舊址、並委託南京市政府擔任準備(二)通過審查黨義教師資格暫行條例、及審查黨義教師資格委員組織通則(三)通過各方各省人民團體改組或組織指導辦法(四)通過人民團體職員選舉通則(五)推孔委員祥熙出席下星期中央紀念週報告

自首共產黨員 加入國民黨新途徑 中央執委會擬訂詳密辦法

南京通訊、中執委會訓令、(黨部)略謂、關於自首共產黨員、而欲加入本黨爲預備黨員者、尙未訂有詳密之辦法、爲密防範起見、特規定辦法五條、玆錄之如下、凡未受有期徒刑、及褫奪公權判處之自首共黨、於自首後、努力反共工作、志願加入本黨爲預備黨員者、須經省市黨部(或直屬中央之特別黨部)就左列各條件、作嚴密之考查、一、確能澈底悔悟前非堅決信仰本黨主義者、二、確無受共產黨部之指揮、陰行刺探本黨消息之嫌疑者、三、自首前、原係共黨之某派、自首後、其所舉發被獲之案犯、確係同派、或決非受共產黨部之指使、借以撲滅該僞黨部敵派之陰謀者、四、有正當職業、足以維持其一家之生活者、五、平日言行確能合一、並無惡劣嗜好、及浪漫行爲者、得由省市黨部(或直屬中央之特別黨部)組織部、或提經各該黨部會議通過、具有負責證明書者、(證明書內、證明其與前五項符合、經各該黨部委員三人以上之簽名蓋章方得有效)並由各該黨部詳叙其反共工作經過、連同前項證明書、及其能自時之保證書、或法院批准免除之文件、呈請中央核准後、依照入黨手續、於所在地徵求預備黨員時、得加入本黨爲預備黨員

于右任定期 就監察院長 已擬定職員多人 將由國府任命

南京訊、于右任定於二十六日就監察院長職、院內定參事十人、秘書六人、科長科員二十餘人、委田生沐爲中央特派員、于連日商承府、擬定名單、已送中政會審核、即將送交國府任命

東北人物志 玉照履歷之一部 (二百三十)

(此一分係屬第二號)

譙金聲

字振之、河北省阜城縣人、年四十二歲、現任東北邊防軍駐吉副司令官公署軍法處長、住吉林省長白旗堆子

譙君振之、畢業於奉天高等警官及奉天法政學校、爲人誠實樸厚、廉以持己、寬以待人、性情慷慨、忠義可風、君畢業後、歷充阜城磁縣撫順各縣公署總務科長、奉天高等審判廳推事、高等檢察廳檢察官、黑龍江軍署軍法課二等課員、呼倫貝爾鎭守使署軍法警察廳司法科長、哈滿護路司令部軍法官、呼倫貝爾督辦公署第二科科長、安泰鎭守使署軍法官、吉林督辦公署軍法課一等課員、吉林戒嚴司令部司法科科長、吉林督辦公署軍法課々長現任駐吉副司令官公署軍法處處長、君在護路司令部軍法官任內、以清鄉剿匪案內異常出力、經保獎准給七等文虎章、後因審理俄軍案犯成績卓著專案請獎實官奉大總統令准予爲陸軍三等軍法正緩因辦理清鄉異常出力經保文官實職、奉大總統令准以薦任職分省任用、於十六年六月、因歷年護路防邊剿匪出力、經呈奉大總統令准以簡任職交國務院存記、併奉分發吉林簡任職任用、同年十月、奉大元帥令晋給四等文虎章、君自畢業任事迄今念載於玆、力任艱鉅、功績昭著、案無鉅細、罔不躬親裁處、期無枉縱務使一秉大公、爲歷任長官所倚重、且以因、道德爲矢志、其樂善施濟困扶危、更爲當代名流之望塵莫及焉

請速寄人物志稿啓事

啓者東北人物志編纂刻已完畢、惟因已繳刊資各位、其中玉照履歷等項尙未寄到者、頗屬不少現因急於付印務望撥冗寄下以免於出版期限有所妨碍、是爲至荷

滿洲報東北人物志編纂部謹啓

教育界

改進全國教育
教部請國府速頒實施方案

京訊、第二次全國教育會議議決之改進全國教育方案十事、對於各級教育之改進均議決具體辦法、該項全部方案決議後、由教育部分呈行政院國民政府轉送中央政治會議核准、以便依據方案分別實施、現因爲時已久、尚未核准頒發、故教部呈請行政院轉呈國民政府函催中央政治會議迅將該新案核准頒發、以便作爲改進全國教育之根據、原呈云、案查第二次全國教育會議議決改進全國教育方案、經于上年六月間呈送鈞院轉呈國民政府、並由職部分呈中央政治會議鑒核各在案、現是項方案尚未奉核准頒發、所有職部關于改進全國教育之一切設施諸、待依據、理合備文呈請鈞院轉呈國民政府鑒核、轉函中央政治會議迅予鑒核頒發、俾便遵循云云

東大籃球隊 戰倒滬濱 五四對廿六 大挫約翰隊

上海訊、東北大學籃球隊、昨(二十一日)戰約翰、氣勢甚盛、上半時二十二對八之比獲勝、下半時仍勝卒以五十四對二十六東北勝

留日生統計 三千六十四人

東京通信、據日本外務省文化事業部對於我國留日學生最近之調查、總數爲三千零六十四人、以省籍論廣東爲最多、遼寧次之熱河蒙古綏遠等省爲最少、至硏究科目在法科者爲四百六十五名、經濟科三百八十六名、軍事科三百三十九名、工科二百三十八名、文科二百三十二名、鐵道科一百四十三名、醫科一百三十六名、農科八十一名、理科一百三十八名、美術五十一名、飛行機二十三名、音樂十三名、特科六名、在預備日文期內尚未進正式學校者八百一十三名云

朝陽大學 改稱學院

北平朝陽大學因已奉教育部令、准以私立朝陽學院名義立案、昨特函告各機關查照原文如下、逕啓者、案查本校前經遵照私立學校案規程、重行呈報教育各部請予立案、茲於本年十二月五日接准河北省教育廳第六十三號函開、案奉教育部指令第二四五號內開、呈悉、該私立朝陽大學、既已遵令改稱學院、對於應行改進之處、復經聲明努力設法遵辦、應先准設法科以私立朝陽學院名義立案、至該學院院長、自可由原校長充任、仰轉飭知照此令等因、奉此、相應函達即希查照等因、准此、除遵令暫行改稱學院、俟本校理科籌設完備呈部核准後再行改稱大學外相應函達即希查照爲荷此致

行政院令教部 查辦馬君武

京訊、行政院爲查辦馬君武事、特訓令教育部云、爲令行事、案准國民政府文官處第八六七號公函開、准中央執行委員會秘書處第二零七二號函開、准中央訓練部函爲核議中國公學校長馬君武袒護反動、誣蔑本黨、擬具辦法、請轉呈核等由、經呈奉常務委員批查案分別轉行照辦、除函上海市黨部外抄件函達查照、上列第一項辦法、轉陳令飭教育部遵照辦理等由、准此經即轉陳奉主席諭、交行政院等因、除函復外、相應抄同原件函達查照等由、准此、合行抄發原件、令仰該部即便查照、中央訓練部所擬第一項辦法切實辦理具報查核、此令

海城縣政府 挽留梁校長

海城縣立中學校、校長梁希文、自長該校以來、對學務之進展、學風之整飭孜々不遺餘力、即照建築新學校一事、梁氏之奔走督飭、苦備嘗、至官紳之交涉籌款之棘手、尤爲難堪、梁校長、在此危疑震撼之中、卒將學校落成、可謂毅力任事者矣、距意大功告成之後、而梁校長、遽萌退志、竟於日前、直向教育廳、呈請辭職、此間縣政府、亦接有此項辭呈、擬請縣長以梁君辦學有功、決不令其引退、現已備函教育廳挽留矣

全國運動會決增加 女子競技項目
低欄標槍鐵餅列入比賽

南京通信、第二次全國運動大會、定期于今年十月十日在南京舉行、現已招工建築計分田徑塲、足球場、網球塲、籃球兼排球塲、及游泳池六處、各不相連、地區極寬大、各塲均有「水門汀」「看台」及運動員更衣室、浴室等、各地選手將來即住宿在田徑塲大看台下房間內、各項規則、及項目與報名手續、已着手編訂

又訊、茲聞昨日該大會籌備處開會、通過要案三件如下、一、民國二十年全國運動大會組織法、二、民國二十年全國運動大會競賽法、三、民國二十年全國運動大會經費定一百三十萬、並聞以上三案業經該處呈送國府備案

增加女競技項目

全國運動大會在杭州舉行之時、女子競技項目、僅得五十米、百米、跳高、跳遠、擲鐵球、擲棒球、二百米接力共七項、今年全國運動大會、決定增加女子競技項目如低欄、槍標、鐵餅、亦列入比賽項目中、惟此三種運動、各省區女健兒極少練習間有未明其用器具及規則者特附說明如左

一、女子八十米低欄、欄高七六、二生的米突、從起點至第一欄及第八欄至終點各爲十二米、欄間均爲八米、

二、女子擲鐵餅、餅重至少一基羅克蘭姆

三、女子標槍、槍長至少二二〇米、重至少六〇〇克蘭姆(較男子短四十生的米突輕二百克蘭姆)從槍尖至重心點距離應在八十至九十五生的米突之間

同澤籃球隊 來津長征 與南開戰後 即將赴北平

津訊、遼寧同澤中學校籃球隊、早有來津比賽消息、津埠籃球界、及愛好球人士、無不盼其早日實現、喧嘩一時、前早九時五十分、該隊始由同澤體育主任徐國祥率領搭車來津、十九日晨該隊一行九人、安抵津門、下車後、適與公安局長張學銘相遇於車站、張氏身負使命、略事週旋、即特派員招待、該隊現住青年會寄宿舍、與雄風隊同居、原擬拜訪副司令、惟張已於十八日午乘飛機返遼、未克拜晤、此次該隊來津、爲期一週、即赴平再與平中各校作友誼比賽、聞該隊訂於十九日下午四點在青年會室內健身房、約南開中學作友誼比賽、明日再與扶輪會師、至滙文中學、及青年會之青年班等、亦允作一度比賽、惟會師之期尚在接洽中、該隊隊員職位如下

張霖林 孫世昌 聞通(隊長) 高選都 顏明堂 信寶芝 尹洪海 張顯榮

體育

馮大足球隊 載勝返遼寧 中學籃球隊 亦一同附行

津訊、馮庸大學足球隊自來津宣戰後、第一戰即以五比零敗於西商、幸第二戰擊敗英兵混合隊、軍譽恢復甚多、並定於昨日下午、再戰本埠最强之義水兵隊、奈天公竟惡作劇前夜大雪霏霏、球塲積雪寸許、昨午天已開晴、忽爲融化、場中更爲泥濘、記者廿二日下午三時許、到塲觀察、足球塲中、夫役已將門域掃淨、而大體仍被白色積雪、義兵如約到塲、在塲作射門之練習、而觀衆到塲者、亦大有人在記者進至惠中飯店七十五號、馮庸足球隊旅邸處探詢、入室後見指導員陳錦江君正與隊員商確全體回校預備參加華北運動會足球預選事、記者因詢昨日之賽、舉行與否、陳君答以因塲不能用、中止比賽、並決在廿三晚即昨晚十一時搭車攜中學籃球隊全體返校、到校後、照常練習預備參加二月中旬遼寧加華北球類比賽之預選大會云●

國民體育之實施法 決將實行强迫
設備公共體育塲訓練國民 規定學校以體育爲必修科

南京訊、訓練總監部對於實施國民體育、除遵照國民政府所頒布之國民體育法第三條之規定、會同教育部擬定實施辦法外、昨據該部某高級職員談、中國在過去時代政府對民衆體育、非常忽視是以歐西各國人、同視我國國民、爲東亞病夫、現在我國先進、有鑒於此、故在四中全會時、提議普全及國國民體育、至國民體育之實施辦法、因有種種關係、勢非强迫不可、例如高中、或高中相等以上之學校、必須規定其以體育爲必修科、與軍事教育方案、須同一進行、否則、如無此項體育成績、不得舉行畢業、即農工商界等國民、亦須就各該自治之村鄉鎭市區內、設備公共體育塲、以資練習

每日繪圖紅樓夢 第三百八十回
香月尙先生繪 (繪圖禁止轉載)

紫鵑正在這裏勸解、只聽見小丫頭子在院內說、寶二爺來了、紫鵑忙說、請二爺進來罷、只見寶玉進房來了、黛玉讓坐畢、寶玉見黛玉淚痕滿面、便問妹妹又是誰氣着你了、黛玉勉强笑道、誰生什麼氣、傍邊紫鵑、將嘴向床後棹上一努、寶玉會意往那裏一瞧、見堆着許多的東西、就知道是寶釵送來的便取笑說道、那裏來這些東西不是妹妹要開雜貨舖啊黛玉也不答言、紫鵑笑着道、二爺還提東西呢、因寶姑娘送了些東西來、姑娘一看就傷起心來了、我正在這裏勸解、恰好二爺來的很巧、替我們勸勸、寶玉明知黛玉是這個緣故、却也不敢提頭兒只得笑說道、你們姑娘的緣故、想來不爲別的、必是寶姑娘送來的東西少、所以生氣傷心、妹妹你放心、等我明年叫人往江南去、與你多多的帶兩船來、省得你淌眼抹淚的、黛玉聽了這些話、也知寶玉是爲自己開心、也不好推、也不好任、因說道我任憑怎麼沒見世面、也到不了這步田地、因送的東西少、就生氣傷心、我又不是兩三歲的小孩子、你也忒把人看得小氣了、我有我的緣故、你那裏知道、說着、眼淚又流下來了、寶玉忙走到床前、挨着黛玉坐下、將那些東西、一件一件拿起來、擺弄着細瞧、故意問這是什麼、叫什麼名字、那是什麼做的、這樣齊整、這是什麼使用、又說這一件可以擺在面前、又說那一件可以放在條棹上當古董兒倒好呢、一味的將些沒要緊的話來廝混黛玉見寶玉如此、自已心裏倒過不去、便說、你不用在這裏混攪了、咱們到寶姐姐那邊去罷、寶玉巴不得黛玉出去散散悶、解了悲痛、便道、寶姐姐送咱們東西、咱們原該謝謝去、黛玉道、自家姊妹、這到不必、只是到他那邊、薛大哥回來了、必然告訴他些南邊的古蹟兒、我去聽聽、只當回了家鄉一趟的、說着、眼圈兒又紅了、寶玉便站着等他、黛玉只得同他出來、往寶釵那裏去了、且說薛蟠聽了母親之言、急下了請帖、辦了酒席、次日請了四位夥計、俱已到齊、不免說些販賣帳目發貨之事不一時、上席讓坐、薛蟠挨次斟了酒、薛姨媽又使人出來致意、大家喝着酒說閒話兒、內中一個道、今日這席上、短兩個好朋友、衆人齊問是誰、那人道、還有誰、就是賈府上的璉二爺、和大爺的盟弟柳二爺、大家果然都想起來、問着薛蟠道、怎麼不請璉二爺和柳二爺來、薛蟠聞言、把眉一皺、歎口氣道、璉二爺又往平安州去了、頭兩天就起了身的、那柳二爺、眞別提起了、眞是天下頭一件奇事、什麼是柳二爺、如今不知那裏作柳道爺去了、衆人都詫異道、這是怎麼說、薛蟠便把湘蓮前後事體說了一遍、衆人聽了越發駭異、因說道、怪不得前日我們在店裏髣髣髴髴、也聽見人吵嚷、說有一個道士、三言兩語、把一個人度了去了、又說一陣風刮了去了、只不知是誰、我們正發貨、那裏有閑工夫打聽這個事去、到如今還是似信不信的、誰知就是柳二爺呢、早知是他、我們大家也該勸々他纔是、任他怎麼着、也不叫他去、內中一個道、別是這麼着罷、衆人問怎麼樣、那人道、柳二爺那樣個伶俐人、未必是眞跟了道士去罷他原會些武藝、又有力量、或看破那道士的妖術邪法、特意跟他去在背地擺布他、也未可知、薛蟠道、果然如此、倒也罷了、世上這些妖言惑衆的人、怎麼沒人治他一下子、衆人道、那時難道你知道了也沒找尋他去、薛蟠說、城裏城外、那裏沒有找到、不怕你們笑話、我找不着他、還哭了一塲呢、言畢、只是長吁短嘆、無精打彩的、不像往日高興、衆夥計見他這樣光景、自然不便久坐、不過隨便喝了幾杯酒吃了飯、大家散了

東北交通委員會材料購辦委員會招標廣告

本會現承東北交通委員會核准購置交通材料茲將購置機關材料名稱數量等項列表於左凡願承辦者希即先期來會登記者即派員領取或函索標單爲要

購置機關	材料名稱	數量	開標日期	交貨地點
四洮路	膠皮板過熱墊料膠皮管毛絲屑毛絲等	七種	廿年一月二十七日下午三時	
齊克路	軌條螺釘帽魚尾板轍岔等鋼軌附屬品	五十六種	二十年二月六日下午三時	
哈話局	一千安培小時二伏爾脫之鉛式蓄電池	二十五具	廿年一月廿九日下午三時	
郵傳處	鋅條乾電池鉛筆電線紙條耳機繩等	二十種	二月九日下午三時	
四洮路	螺絲棒軟硬銅線曲釘鐵繩等五金材料	廿三種	二月十日下午三時	
同	隔電子鉛管掛鈎電纜繩膠包等電汽材料	六十一種	二月十一日下午三時	
齊克路	車軸油汽缸油石城油洋油汽油等	十三種	二月十二日下午三時	
×	圓鐵棒鐵條鐵板鐵線工具鋼銅板銅線等	九十種	二月十三日下午三時	
×	色絲屑毛絲屑	二種	二月廿六日下午三時	
×	錫塊鉛塊生鐵坩鍋等	九種	二月廿七日下午三時	
×	枕木道岔枕木	十七種	二月七日下午三時	
×	鋼軌魚尾板螺釘轍岔等	二十四種	三月廿日下午三時	

會址 遼寧東北交通委員會

大連德泰綢緞莊開設奧町歷有年所專辦呢絨綢緞有美盡備無不待自詡時維九月序屬三秋重新運來地道皮貨細毛輕裘一應俱全以及時式綈綢綾花素嗶嘰中西裝束一律咸宜男女大氅旅行用具喜壽贈品有美盡備定價不二特別克己惠我主顧無任歡迎 電話 長五二八二番七四四五番

新式道濟載重底盤弧形大樑之特色

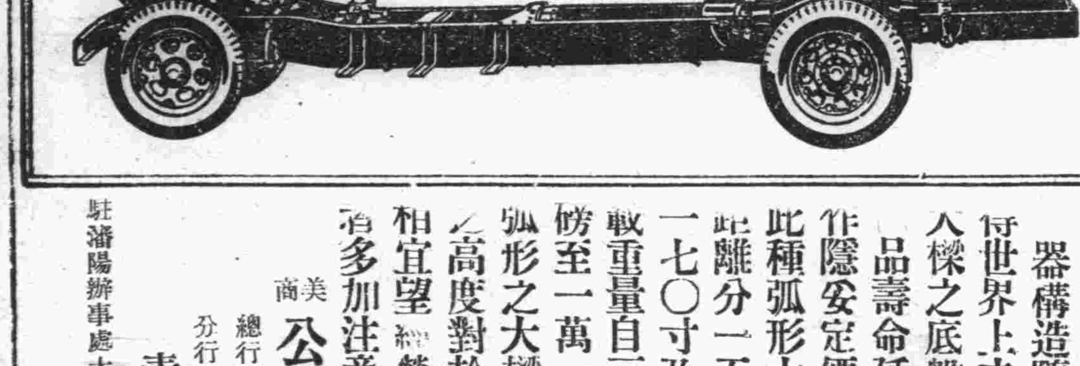

世界著名之道濟載重汽車器構造隨時改善故能博得世界上之美譽此種弧形大樑之底盤即最新改善之品壽命延年消耗經濟工作隱妥定價低廉

此種弧形大樑之底盤軸心距離分一五〇寸一六五寸一七〇寸及一九五寸四種載重量自三千七百二十五磅至一萬一千一百五十磅

弧形之大樑因可減少車身之高度對於載客裝貨莫不相宜望經營汽車運輸事業者多加注意

美商 公懋洋行謹啓 總行天津法界二號 分行北平大連濟南瀋陽 青島哈爾濱 駐瀋陽辦事處大四邊門外 中電話 四五三一號

全球統計死於肺癆病者每年數千萬人 中國人要佔最多數

歐美各國獎勵肺癆病特效藥能發明者 懸重賞二十餘萬金

三那星 肺癆病特效藥出世

從前死於肺癆病的都是寃枉死 目前正患肺癆病的都可以不死

三那星治一二期肺癆病 有藥到病除之功 三那星治第三期肺癆病 有起死回生之效 數千年來名醫不能解決的難症 有了解決 數千年來名醫嘆爲無藥的重症 有了救星

肺癆病是人類的大敵

三那星是肺病的救星

肺癆病不難治…難在不能攻破肺癆菌之臟質保障及結節抵禦

三那星非奇藥…奇在可以攻破肺癆菌之臟質保障及結節武裝

德國考克博士 肺結核病原菌發明家

▲肺癆即肺結核▼ 中醫史上之所謂肺癆、即西醫史上之所謂肺結核、後文均爲便利國人習語起見、統稱肺結核爲肺癆

▲肺癆之症象▼ 肺癆之症象、發熱、盜汗、食慾減退、瘦削、咳嗽、吐痰、失音、喀血、貧血等症象、有各症逐漸陸續發現者、有數症合併一時發現者

▲肺癆之過程▼ 肺癆就臨床上之形態、可分爲三期、初起之時爲第一期、肺癆完全形成時爲第二期、及至肺臟形成空洞爲第三期

▲肺癆之可怕▼ 肺癆爲一種特殊慢性傳染病、凡與患肺癆者朝夕謀面、同處一室、或因食具與日用品之共用、均爲得最易傳染之機會、一經傳染、雖在第一期之一輕症、亦非得長時間之治療不克奏功、而至不可治之狀態、故患肺癆者、時期、本身耗金、失業、困苦難堪、但多避忌、蓋恐其病之傳染難治也 [illegible]

▲肺癆難治之原因▼ 肺癆乃係一種極微細之肺癆菌、盤據於肺臟、破壞人體組織、成肺癆菌之特殊防禦力、[illegible] 之抗酸性臟質、及局部之結節、以阻其四週血流、無藥可以攻破、有病之肺、僅一二期之治療、[illegible] 及第一期、或溶解其臟質、結節而使藥力直達於患部、[illegible]

肺癆病特效藥 三那星

溶解臟質 殺盡癆菌

◀肺癆並非絕對不可治愈▶

昔年歐美各國、曾感於肺癆病之無特效藥、懸重賞二十餘萬金、徵求全世界名醫之發明、而終無結果、[illegible] 解決

肺癆病特效藥 三那星 新發明

二十世紀唯一無二之肺癆病特效藥三那星、即此新醫理而產生、蓋三那星之第一要成分、即在溶解肺癆菌之抗酸性臟質、及能肪性之內外膜、並軟化其結節、使同時配合撲滅肺癆菌的其餘成分之藥力、深達於患部而克奏其功、三那星治一二期肺癆、無不藥到病除、即最難治之第三期肺癆、亦莫不克奏其根本治愈之效、故三那星出世後、各國名醫無不爭相採用、咸視爲治療第三期肺癆之特效劑、自有史以來不可解決之肺癆症、從此遂有救星矣

三那星之試驗及功能

三那星在中國、已經中央衛生試驗所化驗證明、藥性和平、絕無任何禁忌及副作用、四時適宜、老幼可服、中國之患肺癆病者、比較全世界各國爲最多、現有三那星特效療肺藥出世、實患肺癆者之一大福音也、茲將其功能略述如下

◎依動物試驗、則發見三那星能滲入結核病竈內、潛伏之肺癆菌、則盡失其抗酸性

◎此足證明其臟質之完全溶解矣

◎如肺癆患者、內服三那星一星期左右、則立見咳痰之稀釋、體熱之下降、心身愉快之狀態

◎更繼續服三那星三十天至六十天以上、則顯見體重增加、食慾激進一切症狀、逐漸緩和、終達其回天再造之偉功

▲價目▼ 每瓶一百廿片可服十天定價大洋十元 每料六瓶可服六十天定價大洋六十元

上海 仁記路三十五號美商愛世開洋行獨家經理

奉天 十一緯路七十三號 美商愛世開洋行

哈爾濱 道外正陽四道街口 美商愛世開洋行

各埠藥房均有出售

奉送 最新肺病療養指導書 三那星實驗報告書 函索立即寄贈

瀋陽

邊防署接得報告
又有赤黨潛入
電令四省文武官署嚴防　速行查拿保衛地方安全

東北最高當局對於防止赤化已三令五申飭各軍警機關從嚴防範等情已迭誌前報茲聞邊防軍司令長官公署頃電令遼吉黑熱各文武官署謂據報告有多數赤化共產份子潛來東北散居各地乘隙圖謀不軌滋擾治安等情此項傳說雖未確必然事關地方之安危甚爲重要自應嚴加防範以弭隱患而保公安爲此令仰各該署府分別飭屬加以相當之注意從嚴防範並對於此項不軌黨徒嚴行查拿以杜亂萌俾維地方治安勿稍疏懈干咎云（捷）

省府派密查員 赴各縣調查

省政府臧主席以各縣長對於辦理一切公務是否有無違法殃民情事雖經迭次派員調查仍恐難得其詳茲於廿日派查委員三名分赴各縣嚴察調查各員奉派後即於是日分途出發云（林）

建設廳本年度 實行之計劃

建設廳彭廳長對於本年工作之計劃擬定安協呈請省政府查核其新定計劃如下（一）修補全省各大省道（一）實行興修自來水（一）會同整理遼河工程（一）調查各汽車路等項云（林）

興京匪患弭平 地方已安堵

省政府臧主席頃據興京縣政府電稱該縣近日竄入股匪二百餘名到處搶掠民不聊生當派公安局長督率公安隊會同駐防軍隊協力痛剿匪力不支刻下地方安堵如常特電奉聞云（林）

全省稻收之調查

遼寧農礦廳廳長劉鳴九前飭各縣水利局查報稻田數目茲據呈報之結果計本省稻田共有四十五萬五千五百餘畝以最低產額每畝一石五斗合計可收稻子七十五萬石云（林）

選拔官十五名 送軍校深造

東北邊防張司令長官爲造就高等軍事人才計除籌備設立東北陸軍大學外並擬由各軍中挑派上尉及少校階級之軍官十五名送入南京中央陸軍軍官學校以資深造刻正在選派中云（林）

通令嚴爲查禁 鴉片海洛英

遼寧省高等法院院長史延程暨檢察處首席檢察長朱樹聲以近來各屬販鴉片煙及海洛因案件日益增多原因實由於禁止不力所致是以昨特通令各縣對於販吸鴉片煙海洛因等事務即厲行嚴禁認眞辦理毋得稍有瞻徇致貽毒人民云（捷）

交通委員會 定期召集會議

茲據交通方面消息東北交通委員會爲討論東北各鐵路及他項交通興革計劃決於下月一日召集交通大會議凡各鐵路郵務電報航務各首領長官均須列席此項通知謂已發出云（林）

令各縣呈報剪課

財政廳廳長張彥耀以剪課一項爲國家稅務關乎重要不能遺漏岫岩莊河蓋平復縣寬甸數縣各縣皆有呈報來廳民國成立以來實業振興各縣剪課難保無有遂通令各縣政府該縣有無剪課趕速呈報莫稍隱匿云（珠）

講武堂畢業禮 副座親臨訓話

東北講武堂第九期現屆期滿前會將各員功課依次考試完畢於念三日舉行畢業典禮張副座遂於是日上午十二鐘偕同軍令廳廳長軍事廳廳長赴講武堂舉行典禮云（珠）

第四典獄長委定

遼寧高等法院檢察處朱首席現以營口省立第四監獄典獄長潘守信另有委用業已調充安東第七監獄典獄長之職所遺之缺職關重要未便虛懸特委任沈子宜氏前往接充以專責成云（捷）

催局廠呈報餘利

省政府以各機關凡係營業性質者每年收有餘利提成着獎原有定章現十九年度業已完畢各機關係屬營業之電燈廠紡紗廠官銀號鐵路局餘利若干早已結算清楚遂通令各廠各將餘利若干呈報來府以便撥款獎勵以慰希望云（林）

裁厘金影响貨物

海關裁厘早已擬定二月一日一律實行然各種貨物稅務減輕例應價廉未悉自裁厘之聲傳出而後山外省運入之貨物各種漲銀五六錢由是各鋪櫃更加一番困難云（林）

河北省請准 增設興隆縣

遼寧省政府昨准河北省政府咨爲該省近在遵化縣屬之興隆山地方增設興隆縣一縣業已請准行政院備案並設除分函外相應咨請查照等情臧主席准此現特通令各機關一體知照矣（捷）

於經驗所得陳述
強制執行意見
高等法院奉部令徵求

中央司法部爲徵求強制執行意見起見近特令行高等法院對於強制執行意見於經驗所得加以陳述詳爲報部以憑覺案考核俾便整頓施行史院長奉令後現已通令各院縣徵求陳述以便彙轉云（捷）

哈爾濱

歐亞直通車 因雪又誤點

歐亞直通列車應二十三日晨到哈車因西比利亞大雪速度不致照常又行誤到二十餘時云

第四屆市選 投票開票期

哈爾濱特別市自治會第四屆選舉投票開票日期經選舉監督處呈准特區行政長官公署定二月九日投票十一日開票業已佈告週知矣

商會發出傳單 勸告減房租 維持自有市房

世界經濟不振到處恐慌哈埠各業蕭條大小商號倒閉甚多推究其原雖受俄亂金貴糧賤各種影響其他稅收房租不減爲害不說不大本埠中外市民客歲運動減租終未成功新年已過舊事重提已誌前稿惟房產家仍多觀望不理至其已有覺悟自動減輕者亦不乏人昨濱江商會見到此情特印發勸告傳單如下爲傳知事查市房租價之漲落當隨市面營業盛衰狀況爲轉移哈埠在十八年以前號稱北方最盛商埠而房租之昂貴亦甲於北方各省此人人共曉無庸諱言也乃自十八年秋間蘇俄事起沿邊各處多被擾亂哈埠受直接間接之影響損失獨重元氣大傷十九年春夏以還又受金貴銀賤之重大損失工商百業凋敝益甚十九年秋季以來復遭此豆價慘落出口銳減之奇變如久病之夫累遭重創大商倒閉日有所聞現在勉強存在各商亦大半虧折無利於此而仍擔負最高貴之房租實屬力有不逮考查實際市房租價均仍保持從前舊額鮮有低減者此等自由契約在法律固屬有効然在事實上長此以往租戶因無利可圖或賠累難支之故收攤歇業或遷移他處市房空閒無戶可招其損害將歸於業主凡有房產不可不爲顧及無論有無契約無論期滿與否均宜自動輕減租價維持租戶營業使之不倒即是維持自有市房使不空閒利人利已藏無善於此者各房業主多精明強幹善於持籌如果不以敝會所言爲河漢即請尅日實行自動減租以維市面而利公私除分傳外相應傳知查照辦理爲荷

張景惠長官
日內將赴遼
救濟哈市問題

本埠市面受金價暴漲價跌落之影響經濟恐慌日甚一日前商會召集各界籌商救濟方策請求當局發行九千萬元紙幣或公債以資極救一事商會主席已面陳行政長官張景惠氏當已呈文與遼副司令公署惟仍如何決定因此事値現金融急緊時際甚關重要張長官以不可延緩將於日內即偕市縣兩商會長赴遼面陳種切請求辦法云

水道分局長更換

本邑水道分局長關健氏溢扶以來對於徵稅之擴充不遺餘力前因徵收橫江捐事辦理不善惹起民衆之反感幸賴實業廳毅然取消一塲大風波始告終了近今因事調省而扶城之分局長職遂即另行委任新局長劉鼎新氏業已到扶於月之十五日蒞局履新接任視事矣

吉軍訓練總監 李振聲來哈

吉林陸軍訓練總監李振聲氏昨晨自長來哈本埠軍政要人多到站迎迓聞李氏此來係爲私務寓道外新世界旅館日內即返省垣云

營口

潘獄長赴安接事

本埠第四監獄潘典獄長已調轉安東第七監獄以高等法院秘書沈子宜氏調署營口第四監獄長等情已誌前報茲聞潘氏現已交代清楚擬于日內東裝赴安接事云

通遼

強迫櫃夥伏地下
搶得現欵而逃
繁盛市街中發生搶案

本市南大街商號通濟醬園於本月十九日晚四時突來胡匪三名闖入該商屋內手持小槍將櫃夥強迫伏於地下搶去現大洋數百餘元搶完時由櫃房前門赴大街逍遙而去

捉獲五盜犯 升任分所長

本邑公安第一分局駐文廟分所長蕭濬源於本月十五日奉到公安局長趙百昌命令着即撤差遺額以該分所委長李俊德升充查該委長於本月十日在本街双合堂書館拿獲盜犯五名送往一分局經該分局長張爾濟嚴刑訊問確係搶義隆德瑞成祥瓦利洋行三商號不諱因此該局長獎勵該委長李俊德爲文廟分所長矣

盜賣祖墳案 原作金被傳押

原作金盜賣祖墳等情已誌本報頃據消息楊縣長對於此案異常注意前雖將原某之侄看押因與此案無甚關係故於昨特將原作金傳訊所供實有可疑是以將原作金收押以待調查云

安東

虐媳幾死甫和解
窩匪案又暴露
涉訟於縣府取保候訊

安東鄉一區于家店主人于德發性情乖謬前以其三子媳爲該村董連英之女過門後頗守婦道夫婦感情亦悱惻時被其翁打罵日前因細娌間口角該翁竟加以干涉甚至將董氏撻楚幾死既而董氏頓生厭世之正擬懸樹自縊幸爲隣人婦高李氏所警見立往救護未殞心命事後被董氏父查知因赴武營村分所報告遂將于德發之妻于王氏轉案質訊繼據送案間于德發復央有薛子英婦留情願與董某賠罪故董氏亦不與追究詎事甫息日前于德發又遭窩匪嫌疑案涉訟縣府聞現已取保候訊云

公安新委督察員

安埠公安局近以冬防吃緊地方勤務外勤人員稍有失察治安關係重要日前因查有久曠公安之張庭棟堪以外勤職責遂委爲督察員以資分配視查外勤昨已明令發表矣

結交兩情夫
爭風出人命
兇犯既落網 淫婦亦被獲

安東鄉四區佛爺村居民王姓婦淫蕩成性初結識村民姜喜元繼又納交王青山因而愛新棄舊姜王醋素遂生旋於日前十九日姜喜元乘王青山正與該婦住宿之晚乃持手槍前往叫門適王青山同該淫婦出床開門之際姜喜元立將王青山打至門外連擊八槍登時殞命既而村人聞訊遂將凶手淫婦綁送該管分所一面請由法院檢驗中云

梨樹鎮

演唱義務戲
得欵救災民
不日滙往台安

去歲遼寧各縣水災浩大哀鴻遍野凡我仁人善士莫不痛心極首近値隆冬天氣嚴寒所有被災難民衣食不足難免不流離失所凍餒堪憐駐九站十八團團長管君永勝於本月六日來鎮發起慈善籌備演唱義務戲當即邀集本埠路礦事務所々長杜君景芳稅捐局張局長

滿溝

路工不在家
胡匪來行搶
搶去現欵衣物

本站北二十里小站鐵路工人撒夫禹章居家該小站還於本月十九日夜內兩句突有胡匪三名各持手槍闖入該工人室內持槍向該工人之妻搜索財物當即搶去大洋五百元衣服五十六件並表首飾等物一併劫去及至該禹某返家該匪等業已搶畢遠揚云

控村長者又被傳

邑九區界一堵牆村民溫朗軒被當局拘押兩月有奇後經討保回家現在復被密函呈控溫在客歲春季因誣控該村村長某私賣阿片以及其他不道德情事公安高局長接得斯項信件當飭耿莊子分局長朱達三密祕調查果有其事即將溫朗軒捕送速交司法分庭檢察處訊辦矣

兩會長因公晋城

邑八區騰鰲堡商會長鄒愼五近聞省當局貸與商界之欵業經發到故於月之念六日搭乘東北汽車由騰來海辦理貸欵事宜又農會副會長趙賡南於月之廿五日由牛庄來城向財政局報告稅收各種經過情形

海城

派出會監視放賑

本縣孫主席前代第六區所請之災欵一萬二千元現已發到孫氏以賑捐之舉關係重要特函民政廳派員來海城監視放賑以昭愼重聞縣府已接到民政廳來文云對於六區賑濟災民現派瀋陽紅卍字會會員喻樹一來海幫同放賑日即能起身云

貸欵所設於縣署

本城之貸欵事務所經縣長孫斗南指定在老電話局舊址作辦公處因內部荒涼已久特分飭教養工廠派工人即時修葺及糞除以便早日辦公蓋附縣署前官紳辦事較爲便利也

長春

任團長督飭 全團士兵近行

駐南嶺東北陸軍步第五十團任團長爲整頓軍紀出起見於本月二十五日上午十時許親督本團官長士兵等全武裝遊行至午後二時返南嶺本部休息云

吉長車出軌

據吉長鐵路管理局消息云月之二十二日下午四時許由長春開往吉林之貴軍行經興隆山站附近出軌以致上下行客車均未開到是吉長全線晚車二次均未出站云

魯局長勤政得奬

本埠縣公安局長魯俠民氏少年有爲辦事勤能其熱心公務之成蹟尤非普通官吏所可比倫也魯局長到長二年精勤職務不稍疏忽以致長春地方防務日見承平而尤以本年夏防爲最佳故深蒙張輔帥王處長特別嘉獎業已實行魯局長得奬後當必益加奮勉矣

四平街

道東迭出搶案
同興隆被搶八百餘元
張家小舖亦損失不少

道東中國地二馬路同興隆皮舖突於十八號晚被胡匪強搶計搶去大洋八百二十元狢絨皮襖一身〇腰龍套各一件卡嘰一萬七千條奢胡匪共計六名車戶打拌明帶匣槍且有手拿鑣套者於午後三點鐘即來屋買貨定做〇腰若干條講論半日交易方安定準晚上來拿先去兩人云同興隆老未生疑趕忙做活至天黑時果然未到又坐許久始上門動手該皮舖共計五人初不及料一見動手只顧發征並未跑出一人將五人全行捆綁放在四角不能轉動隨將鑰匙要出開開錢櫃將欵如數收訖始止滅電燈將門倒掛慢慢走出門口正有馬車兩輛三人一車向站西走去至北橋口方將馬車放回幸而未將牲口卸去至馬車回街路遇牛隊長遂即報告牛隊長急至二區訊問因同興隆尙未來報故尙不知急同警士到同興隆查看正在綁繩不堪隨即將五人放開詢及被搶情形並查視眼簾果然有損存四百〇六元浮存四百餘元共計八百廿元當數搶去然爲時已久諒亦無處追捕矣道東中國地中央路南下頭張家小舖生意甚佳小有積蓄覺被匪人探知突於昨晚（十九號）五時許闖進胡匪三名手使鐵棍即行強搶張某亦未敢抵抗任其搜括而去所存之大洋一百四十元分文未剩盤數沒之所因公安局隊及商團兵連日界地處站邊固爲匪人出局匪已遠颺無踪矣按本埠毗丁防衛有方尙未發生多少搶案市面尙稱安謐乃近日竟連搶三三四家亦弄窮極涉險時勢所迫者也能否破案拭目以

附聞

△**被劫衣物查獲**

（安東）本埠八道溝盤道嶺下日前鄉區某大車赴市內拉貨乃被路劫匪二名將該車夫拖至溝內將所著皮襖剝去等情已誌本報茲聞該匪等於劫去衣物後逐携赴七道溝德豐當質當正將貨價講妥交錢之際富適該什人外出匪則疑係敗露報警未及接錢乃棄貨而逃該當遂將贓物送由地方警所時市內公安局得悉派人將該贓物取回招原失主楊某認領

△**藥局又購大虎**

（安東）安長財神廟街大生東藥局資本殷實營業殊深發達歷年冬令必由遼寧省垣訂購大虎一二隻以資配製貴重藥品用應社會人士之需要本屆令該藥局日前又遣人赴遼寧購得頭號大虎一隻計重四百餘斤昨二十三日已陳列於門首任人參觀此足徵該號營業發展之一班云

△**蘿蔔販未滅頂**

（安東）後潮往素駛艚子之倪三山倪寶山兄弟二人於秋季販賣蘿蔔爲生活本年秋又往岔河尖一帶包販大宗蘿蔔日前二十一日用小艇載蘿蔔十餘麻袋行至大沙河子渡口處乃

半夜何來異聲
雷鳴星隕飛機來臨 其說不一尙待研究

（遼中）月之二十二日夜間十二鐘時記者方欲就衾寢紙上忽現白光一道繼之以隆々之聲有若飛機之來臨約經三分鐘許聲响始杳天明訪詢全城商民均稱俱經聽聞有謂係屬雷鳴者有謂係屬星隕又有謂係飛機由此經過者議論紛紛莫衷一是記者謹按飛機經過响聲不能若斯之洪大雷鳴更不宜在此嚴寒地氣未通之時星隕亦未見落於何處姑誌之以俟天文學家之研究也

△**同聚油房失愼**

（安東）安埠近冬以來火患時現但遭若大之損失昨二十四日通江街同聚油房於午前不知機器房如何失愼突兆焚如年在白晝當經消防隊馳救得力火勢方熄未致燎原亦屬幸至損失亦不甚鉅云

△**訓練所發證書**

（吉林）縣治人員訓練所既以第二期區長業已畢業多日先後回縣服務所有畢業證書頒發以資執證訓練所特於日昨將此次畢業證書分發各縣云

△**懲罰漏報戶口**

（吉林）省會公安局二分局通大街分所現查住戶趙連升漏報戶口事關違法當即將該戶主逮送公安局依法懲處以爲漏報戶口者戒

△**馮母壽辰盛況**

（吉林）邊署衛隊第卅四團團長馮壽山之太夫人於一月二十六日爲其誕辰馮團長爲娛老人晚年事前特備壽席數十棹以便屆期祝壽者稱觴慶祝省垣馮氏一般舊雨新交均擬往賀屆期定有一番盛況云

△**分局解送賭犯**

（海城）牛庄公安第五分局長孫廣生日前帶警巡邏抓獲久設賭局之王福清等五名係邑西小碼頭住民現已押解來城聽候當局懲辦云

△**瑞雪預兆豐年**

（開原）本驛自入冬以來降雪非常之少誠近數年未有之事若果從此無雪春耕必感困難詎意天佑斯民忽於昨夜陰雲密合微風不動繼則六出紛飛飄颻一夜及至天曉雲收日現大地乾坤立變通明世界平地深有尺許因其無風吹動以致平若舖錦商民無不額首稱慶咸謂春耕必然潤澤也

△**經理尤擅岐黃**

（開原）本驛寶聚通當經理楚魁一君素善岐黃之術活人無數凡有疑難之症一經該君診視無不立見功效雖之該君並非懸壺營利純爲義務施診無論貧富分文不取如該君者可謂修合無人見存心有天知也

△**劈材日益漲價**

（開原）本驛近日以來各種粮行賂漸漲價惟有劈材一物乃因金票猛漲凡用石炭之家多有改用劈材者因是所需日多

△**公安會計易人**

（鐵嶺）本邑公安第十五大隊會計員張仁政現因他就業經請准長假遺席聞經李大隊長以隊部庶務班長楊雲奇學品兼優善長會計堪以提升當即呈准升用以資封勵而專責成云

△**雪爲豐年預兆**

（鐵嶺）本邑自入冬以來從未降雪茲於月之二十二晨起六花雪片飄々飛來直至午後尙未少止此次大雪可兆明年豐收實爲佳雪云

△**市面將見活動**

（鐵嶺）縣政府奉到省政府電開查各縣因農商交困會經迭次電請接濟並經本府飭令各縣候即飭令官銀號設法接濟各在案茲據官銀號呈稱業已籌安現洋二千萬元分發各分號出貸等情據此除指令外合行令仰該縣轉飭農商各戶一體知照等因奉此本縣奉令後已電令農商兩會知照矣

△**窃案一再發生**

（鐵嶺）本邑鐵道西有住戶沈萬年者係魯省人以種菜園子爲業家中頗有積蓄於十八日夜間熟睡之際被小偷窃去大布兩疋棉單衣服十數件銀鐲子一付金手留一個及家人查覺杳無踪跡難以追尋報與該管公安分所查護破案云西門裏懷德客棧於本月十七日夜突被梁上君子窃去大洋四十元斗篷一件及睡醒查找杳無踪跡遂報知警察經管警察四出查找已杳如黃鶴矣

△**飯館歇業一家**

（鐵嶺）本邑公安局胡同口第一芳飯莊自開辦以來營業非常興盛近則受金融影響營業淸理種種原故無法維持故於十九日已實行停業云

△**回祿光顧旅店**

（鐵嶺）本邑西大街福祥客棧於二十日十一時許由客房起火延燒二小時之久計燒毀平房二間北桴一大煢烈燄騰空火光沖天經中日消防隊合力前往施救至一時後許方撲滅云

△**引渡日人煙犯**

（鐵嶺）法庫縣政府於本年十三日拿獲日人煙犯平津一名提訊供認不諱當經該縣咨送駐鐵嶺交涉局轉送日警署依法訊辦矣

△**倒斃男丐何多**

（鐵嶺）本縣自入冬以來城鄉男丐倒斃不下三十餘名詎見天氣嚴寒一般乞丐身上無衣服腹內無食更兼嗎啡不足以致相繼倒斃云

△**奉令嚴查印花**

（鐵嶺）縣府奉到省令嚴查各商號有無漏貼及揭貼印花情弊詳細調查以重國稅縣長奉令後已派專員數名各處嚴密訪查矣

△**設立粥鍋濟災**

（新民）本縣籌賑事務所收到各處之現欵粮衣等賑與在地方所募之欵早已分配各區災民領訖惟城鄉災民在此嚴冬之時終未遇救縣主席與地方士紳屢經籌劃前由省領到遼寧水災急賑會賑欵三萬元齊主席與士紳議妥在城內西街福盛公院內設立粥鍋一所現已籌備成立不日即能施放城鄉之災民從此有救星矣

△**感冒病之流行**

（復縣）近日寒暖不均感冒病於之生罹之者亦甚衆每見買藥者多以頭痛咳嗽渾身疼痛爲辭問其情形頗似感冒病聞縣東炸子窩村全村七十餘戶患此病者已達四五十戶之多每戶不問一人但不甚重要四五日可愈亦未聞有何危險望大家愼衣食調寒暖免罹斯災可也

△**小偷爲患商民**

（復縣）舊市街中央大街李福堂家於月之十五日夜忽有小偸一人潛入院中用剪刀剖窗戶室中人初疑爲貓繼見刀入大呼有賊李某披衣同其二弟出外追趕未獲而歸及翌晨開鄰戶宇姓家於同夜室中被盜一空棹上所陳炕上舖蓋悉不翼而飛僅餘幕近身體之衣物而已此外窃案不一而足每夜無間以故舊市街居民大起恐慌有眠不安席之慨在此縣邑之上軍警雖佈出此現象爲經濟所迫固一大原因負公安局責者亦不得脫緝捕不利之咎也

△**絲行驟然騰漲**

（海城）本嶺業經絲蠶之家自入秋以來行情遂漸醒轉然統盤計算仍是虧賠者多蓋春季存貨者强半傷損元氣不億否極泰來入冬以來步步提升由三百兩連續漲到三百九十五兩及本月二十三日上海來電驟然漲到四百二十兩而大阪方面亦隨之之外提據云上海之漲價係美利堅帮大買而特買至收盤時行情愈益精神更據一般推測絲行能看四百八十兩果爾則絲蠶業者可謂利潤豐矣

△**日軍實彈演習**

（海城）駐扎附屬地之砲兵二十三聯隊於本月三十日在驗軍堡及教軍山一帶施行實彈射擊並耐寒模擬戰事前會函縣政府請曉諭附近居民一體週知臨時不必驚惶云（青）

△**公安嚴禁煙賭**

（農安）公安局長金國楨君警察能手也查其蒞任未久所辦各種公益事件不少屢誌前報茲不繁贅頃因時局不靖金融奇緊爲清源節流並雪國恥計嚴出嚴禁煙賭佈告諄諄誥誡賭種種害處小則關乎個人身家性命大則影響社會共害無窮本局長爲謀地方公共安寧秩序計故不惜苦口婆心衷言忠告如不以我言爲河漢覩速改惡從善以圖自新各安生理而國家法網雖密奈吾不犯者何倘若陽遵陰違怙惡不悛本局已派密探及督查員多名均便裝散處城鄉遇煙拿煙値賭捉賭一經被獲即以故犯從懲決不姑寬而君子懷刑古聖已有明訓若待馬到臨岸收韁船至江心補漏悔之晚矣願有煙賭嗜好火速惺悟戒除否則常立江邊萬一失足墜水再希幸免不可得也

△**區助理員易人**

（遼陽）本縣沙滸屯第三區所助理員關惠溥現因另有就請准辭職遺缺職關重要未便虛懸茲經該區許區長以鑄接充以

△**呑嗎啡欲自殺**

（長春）市東三馬路平康里三等娼寮二十九號窰主王清慶與南嶺某營士兵劉振廷相厚該劉某斯下己請長假在王某娼窰賦居不悉何故該劉振廷於月之二十五日呑服多數嗎啡竟欲自殺被窰主王清慶發覺急送至宏濟醫院灌救因呑服時間甚小不致殞命云

△**祝融降保險熱**

（金州）北街元茂興失愼會誌本報房主孫香泉早由福昌保險行保定火險雖招無妄之災乃收意外之賜現城內張永恩建物銀二千元協英公司材木金二千元俱向保險業締結保險然天有不測風雲人有旦夕禍福自動的前往接洽者益人生實非淺鮮也

△**商會主席被控**

（下九台）商會主席崔澤溯氏自吉長通車設站伊始該氏即支身赤手來台由小本營業刻苦經營臥薪嘗膽不數載頓成一擁資富有之著名巨賈矣氏之識見超越卓猷過人致被選商務公議會長之職由公議會長改選商會會長今又現任商會主席對於會務之建樹如何姑置勿論今該主席覺被本站光大電燈廠監察李岐山在吉林省公署農礦財政廳永吉縣德惠縣等處具情告發惟控理由尙未探悉時崔主席現正籌備答辯資料云

△**治遊失愼被縉**

（遼陽）余於昨十七日晚六點許應友相招往平康里市場閒遊一時失愼覺被剪綹窃去現洋票九元奉票二十四元及至查覺咎兒早已遠逃去云

△**縣長聘任秘書**

（遼陽）縣長楊顯青以府內公務繁緊所有科員長書記長等不敷支配茲特聘任李冠英爲本府秘書以專責成云

△**三分所長有人**

（遼陽）公安第一區三所北園分所長沈恩派現因案被撤遺額職關重要未便虛懸當經市縣局長委任張紀五接充該已於昨前往到差任事云

本社啓事

各分社若以現大洋以外錢鈔本社時按照左開行市手

▲今日之行市

大洋兌金票　四六、六〇

大洋兌鈔票　九九、四〇

大洋兌小洋　一一二、二〇〇

經理部啓

開原分社啓事

敬啓者敝分社經理王曉非因有要事業已辭職所有行動歉分社概不負責嗣後各界訂閱報章或刊登廣告者希與敝人直接接洽可也此佈

分社長　王劍秋啓

房產出賣

鄙人有房產一處在秋月町十三番地地皮面積計二千七百五十坪上築瓦平房東西横連四十一間廉價出售分購合購皆可磋商有欵購者請至千代田町恒泰祥號面議一切特此聲明

鄙人杜學山啓

賣蜂廣告

逕啓者本園現在蓄養義大利種的健壯蜜蜂約五百群想廉價出售如有臨時購買或先期約定者請到海城驛前海城銀號當面商議恐未週知故特登報聲明

（海城驛）海城銀號　山田養蜂園謹啓

消閒世界

奉和黃偉伯詞宗來開才臺杯詩十三首希乞斧正

(眠山)

其六

新年馳逐舊年來、雪滿門前且掃開、律度陰陽分兩歷、人同天地屬三才、棲身每恨沉商海、避世何須覓釣臺、吉日賞春無限樂、呼童煖後酌盈杯、

其七

秋風吹送雁南來、一渚蓼花水上開、慵懶披書應入夢、推敲得句漫誇才、山光明淨煙林寺、驛路迢遙烽火臺、客到談心同宴飲、十千沽酒莫空杯、

其八

淵明解綬賦歸來、稚子歡迎戶半開、南畝深耕眞隱士、北窗高臥不凡才、琴書至樂棲衡宇、松菊猶存映古臺、富貴繁榮非所願、壺觴自酌豈須杯、

其九

浩蕩春風樸面來、吹嘘艸木後先開、松橫冬嶺稱孤秀、梅占花魁第一才、閑步高墩同賞月、縱觀遠樹獨登臺、詩情欲到清新候、多飲香茶不計杯、

其十

久示音書即日來、蓬門今始爲君開、呼童掃徑迎佳客、與爾言詩羨妙才、日避紛華酬夙志、月將淸靜養靈臺、談心莫唱陽關曲、十日流連共把杯、

其十一

重重紫氣自東來、日煖風和凍解開、柳眼柳腮欣並艷、楊花榆甲恨無才、賞春處處增遊客、買酒多多積債臺、若得神仙眞抄術、逍遙渡海只乘杯、

其十二

傾耳驪歌忽唱來、送行美宴速催開、笑余疏學月荒草、羨爾晚成是大才、祗有離情界客路、更無勳業比雨臺、陽關此去知音少、特勸衣朋盡一杯、

其十三

報道良朋特地來、歡迎小宴晚間開、酒酣敘語傾肝膽、掬戰高呼鬪口才、只悉深交月淡水、莫思幻夢到陽臺、洗塵今夜無他物、奉勸多多飲幾杯、

小寒大寒說

(柳簃)

一年二十四氣、現在是小寒大寒節令、小寒大寒、逸周書有云、詩經一之日觱發、三之日栗烈、觱發是風寒、亦可謂小寒、栗烈是氣寒、亦可謂大寒也、有甲乙二人於寒字之大小互相談論、甲曰、小寒大寒、指窮人言、買不起柴炭則寒大、乙曰、有棉衣則寒小、無棉衣則寒大、屋子透風則寒大、甲曰、小寒凍死人不多、故寒而曰小、大寒人多凍、故寒而曰大、甲曰、楚莊王三軍挾纊、是小寒、宋義士卒凍飢、是大寒、乙曰書經小民怨咨、是大寒、甲乙二人、文言俗語、將小寒大寒談論不止、丙曰、小寒無虞也、大寒無虞也、禮記說問寒、蓋君子問人之寒之可也、又說送寒、蓋有司命大儺以送寒氣也、寒也何傷、寒也何傷、甲乙曰、問寒者誰歟、送寒者誰歟、聽其死人之多寡、以定其寒之大小而已、聽其因窮而失業而小寒、因失業而乞丐而大寒、更聽其因失業而並不能乞丐、雖小寒而亦大寒、其他窮無所歸、流而爲匪、匪無所歸、流而爲凍、凍無所歸、流而爲斃、則無所歸者亦同歸於盡而已、子曰、寒之無虞、寒之無傷、其是之謂歟、有丁者聞之、喟然歎曰、唇亡則齒寒也、尋盟則盟可寒也、說苑云國有五寒、而冰凍不與、君等又何必於寒之大小斤斤辯論耶、於是諸人一噱而罷、有戊者、因之小寒大寒、錄其說以存之、洪範曰急恒寒若、嗚呼、寒而曰急、是賴有救急之人急其所急、孟子所謂黎民不飢不寒、亦行文王之政而已矣

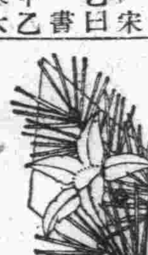

大雪嚴寒之考說

(蠶迷)

獻歲以後連日下雪、繼以大寒、實上海多年未見如此大寒也、考上海大雪大寒之年則明英宗正統九年冬十二月大雪七晝夜、積一丈二尺、民居不能出入、皆就雪中開道往來、上海大雪之年、蓋以是年爲最矣、孝宗弘治十四年冬十一月大寒、湖冰月始解、武宗正德四年冬極寒竹多槁死、橙橘絕種、數年之間市無鬻者南京太常寺卿羅[illegible]、至以此事奏聞、而是年黃浦冰厚二三尺、經月不解負擔者行冰上履如平地有娶婦者、迎親而還步行如初、砉然一聲、崩數畝、百餘人無一免者、蓋以此二年爲最矣、其次大雪大寒之年、則莊烈帝崇禎五年十二月極寒、黃浦冰、清順治十年冬十二月三日、大寒、黃浦冰、康熙十五年、冬嚴寒、大雪屢降積三四尺、二十二年冬、十一月十一日、大寒、黃浦冰、人多凍死、至二十三日、冰始開、十二月朔、復寒如前起八日熱如四五月雷電大作暴雨如注、二十九年、十二月四五日、雪甚、牛馬縮如蝟、旬有五日、寒威不解、交通斷絕、二十日、魯家匯有舟出浦、爲冰凌所壞、溺死三十七人、二十八日、大雪、深二尺、民不能出入、至三十年元旦寒猶未消七八九等月雪愈劇、至二十日暴風且雪、三十二年冬、黃浦冰、五十七年十二月、立春後、雨雪旬日積三尺餘、澹澤有大遶拱把者、六十年春正月二十六日、大雪、樹多凍死、麥亦歉收、入秋價至三倍、高宗乾隆二十六年冬三十一年冬大寒、浦江凍列舟不能行、嘉慶十四年冬大寒、河冰塞路、十九年春正三日大寒、黃浦冰經旬不解、咸豐元年、春三月大雪、十一年冬十二月二十七日、大雪三晝夜、深至四五尺、港斷行舟、路絕人跡、老屋草房、率壓倒其時太平軍分股陷川南、歇浦以東悉爲佔據歇浦以西、方欲躪牙以須、乃爲雪所阻逆匪巢不出、於是民之乘機逃出者、以數十萬計、其被擄者日則使之服役、夜則閉置樓上、時以雪地無聲、幷免傷損、皆從窗中逃遁、因之而得脫者、又不知凡幾、時人謂大道好生特降此雪、以拯民命、毛祥麟對山書屋墨餘錄至記其事云、自是上海大雪大寒之年即不多見、至雪之見於六七月者、則明神宗萬歷十七年六月十八日雨雪自月中飛下、紛若吹絮、祝之皆六出清康熙十七年秋七月四日、微雪、寒之見於夏秋間者、則明穆宗隆慶三年秋九月九日、寒如嚴冬神宗萬歷五年夏六月寒如冬、清康熙四十三年夏四月、驟雨連旬寒如冬、咸豐十年閏三月三日立夏、寒如冬云

英國之處女展覽會

(張官)

首相女公子發揮妙論
魯絲小姐談諧百出

去年年底、英國處女展覽會在皇家花園開會、首相麥唐納的女兒、有一段關於女子爲何不嫁的演說、語多中肯一時傳爲佳話、她說、現在英國一般年已及笄的少女、都遲々不論嫁娶、於是有人就懷疑到她們是抱獨身主義的、其實我以爲獨身者這個稱呼、非但要比老處女來得典雅、就是比已歷情塲的失戀女子、也覺得光榮幾倍、那些少女、並不是不情願找個意中人、做她們終身的伴侶、實在是因爲國內的男子大半不能迎合她們理想中的條件、她們所最崇拜的英雄、已爲國殉難、葬身於砲火中了、現在所留剩的男子、類皆浮薄輕佻、誠難怪她們寧願獨身、而不肯委身事人了、並且有些少女、以爲祇要一旦能夠謀得一種專門的職業一方面過着獨身的生活、豈不比較嫁後來得自由嗎、這也是她們不嫁的主因

麥唐納小姐演說完畢之後、有一位叫魯絲小姐的、接着起來發表她對於婚姻的見地、她說從前女子擇夫、只要對方面目俊秀、就心滿意足了可是如今却又不同、美貌的男子、固然能使女子悅服、但假使他們的頭腦不敏捷、思想不高尚、也是徒然、現在我舉一個實例來講給諸位聽聽、有一次一個法國女想嫁一個好丈夫、並且還希望將來能夠生一個既漂亮而又聰明的孩子出來、四處遍訪之後、她終於找到了當代的、大文豪蕭伯納先生、於是她去見蕭先生、向他求婚她說、我情願嫁給你、我尤其希望我們婚後能夠生出一個像你那樣聰慧、而像我這樣美麗的孩子來、蕭先生聽了縐着眉頭回答她道、我不能接受你的請求、我怕我們婚後生出孩子、如果那孩子像了我的醜樣、那才糟糕呢

世界唯一之大商船

(稽覲)

頃據華盛頓通訊云、西特里爲北美第一商港、汽船上下日以百計、近者太平洋公司鑒於該港之利源日闢、且與中日間往還更形密切、貨物應市塲之求、航路無阻閡之虞、所患者、自華盛頓以至日本海、煙波淼渺、其中絕少島嶼、可爲添煤之所、用是一船出發、必備足煤斤、而不能多留餘地、以容貨客不得已於去年春間、遂剏造新船之創舉

該船名格蘭斯脫奈、係某著名工廠所造、船身長一千三百二十英尺、闊一百四十英尺、上下四層、一等艙可容二百四十八人、二等三等各四百人、四等一千人、此外如閱報室跳舞塲游泳池等、無不具備、入其中者、不啻身在巨厦也、貨物間大如[illegible]廠每次裝載重量約四萬噸、外尚容煤七千餘噸、聞該船之建造費及裝飾費合計當達二千八百萬美金以上、預定上月中旬可以下水、工程之大令人咋舌、試觀歐洲各國、所造海船、無有過於二萬噸、以視格蘭斯脫奈渺乎小矣、此亦航行界空前未有之新紀錄也

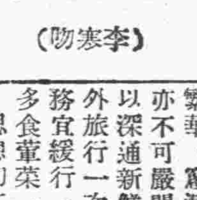

長生術

(李寒物)

人生之壽命、最高者可至百歲、然已不能多見、蓋人生於世、其所處之境遇、及其他一切之事、有損害身體者、因之壽命於無形中減少不佞研究多時、對於下列各條、特別注意、覺身體較前強健多矣、因不敢自秘、錄投本報、以供吾國人之參考

無論男女、每日必需飲沸水數杯、以清腸胃、起身及睡眠、必須按時、不可或早或遲、飲食宜有定數、不可過量、亦不可過少、每日按時大便一次、工作後稍稍運動、勞逸必須相等、煙酒等物、必不可進、進之極傷身勿宴過甚、勿欣憂愁過度、勿全夜不眠、

住房必需佈置雅潔、勿趨繁華、窗洞宜多、雖在冬季亦不可嚴閉、烘火更宜開窗以深通新鮮空氣、每月須出外旅行一次、行路不可忽促務宜緩行、夏季食物、不可多食葷菜、最宜素食

思想切不可破壞、因思想破壞、最易傷身、而於病時尤忌、病時必須平心靜氣、勿性急、勿妄想、宜居住花園之側、冷暖尤當時注意之閑時切勿生邪念、及一切慾望、即有不得意之事、宜靜待解決、勿而現愁容、如遇得意之事、亦不可喜形於色、總之宜欣然自得、切勿抱悲觀態度、且事須知足、切勿妄求、結婚宜遲、色慾務宜力戒、以上諸條、如能按之履行、壽數必然增加、讀者請依法試之、方知吾言之不虛也

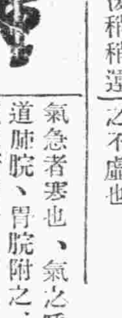

掌頰愈病記

友人舒鳴子、近自家中來、謂該處會發生一「掌頰愈病」之趣聞、余以其事詭奇、且足以諷世也、爰濡筆記之、有某生、年弱冠而未娶、顧影翩翩、風流自賞、附近有某姓婦、固文君新寡者、生偶過其居、見婦斜倚門前、縞服素面、驚爲天人、乃眉挑目逗、久之竟諧好事、並叮嚀而別、詎婦事後、旣感白璧之有玷、清夜自思、懊悔交併、自是深閉靜守、不作出牆之紅杏、而生自別婦後、花晨月夕、恒書空咄咄室邇人遙、又不敢造次過問朝夕遐想、形神日以憔悴、奄々成病、家人憂之、爲延醫服藥、亦如石投水、厥疾難瘳、一日、生又訪婦居、適婦立門外、如有所觸、生喜不自勝、鞠躬而前、方欲軟語溫存、婦突以掌摑生頰怒斥曰、咄爾狂生、敗人名節、乃猶不知悛改、妄想吃天鵝肉耶、今施薄懲、聊紹汝念、言已闔扉遽入、生被此纖掌之一擊、恍如服一劑清涼散、慾火頓消、悵悵而歸、生受意外之教訓、遂痛改前非、不敢再作非分想、而病亦霍然若失云

醒痴生曰、按婦之一掌、如當頭棒、眞是快人快事、其寥寥數言、更是快人快語、而能懸崖勒馬、勇於悔過、尤爲難能可貴、然世之窃玉偸香者多矣、安得以美人掌一一而痛擊之哉

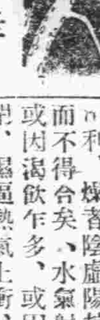

醫話 論喘哮

(大連武維揚)

喘症最重而難醫、一有錯誤立見危險、有終身哮喘不愈者、玆舉其要、分類有四、曰氣急、曰氣逆、曰氣短、曰氣脫、其因有寒、有熱、有虛、有實、纏斷於左

氣急者寒也、氣之呼吸、取道肺脘、胃脘附之、二脘者從脊背入於肺絡、侵及肺脘、氣之所並行也、或風寒毛竅、或飲食寒、太過傷于胃脘、二脘相附、其氣相通、有寒則彼此相移、二脘與縮而不展、不展、則氣之道窄、寒微、但咳嗽而已、甚則肺中諸竅皆緊、氣出不利、逼迫胸中、不得上達、風寒與水飲相搏夜不安枕、漸至搖肩仰息矣、經曰、形寒飲冷、則傷肺氣逆而上行、若一見咳嗽、即投以清降之品、二脘得藥愈覺緊陽氣愈下結愈上促、則其變病不堪設想、無不終致勞損、徐靈胎謂風寒不醒即成勞病斯之謂也

氣逆者痰也、有濕寒、有濕熱、病屬在裡、非由外感、肥人多有此症、凡人之氣、由口鼻呼吸出入者、其大孔也、其實皮毛皆有孔竅、故皮毛爲肺之合、痰阻經隧、肺氣之呼吸不得旁達、而聚於胸中、只能直上咽喉、出於口鼻、已覺衝激矣、更有痰涎壅盛、橫于膻中、而道愈狹矣、此濕寒、濕熱成痰成飲者、所常有也、此人若感風寒、即近哮矣

氣短者熱也、亦有水氣射肺、非風寒之外束、非痰症之有形、乍覺呼吸、至膈而止、入不能下達、非全不達也、入漸出疾、不能久留于內也、所以然者、肝腎血熱、陰氣不斂也、又有感受風熱、肺中津液爲亢氣所耗、不得柔潤、膻中乾燥、孔竅生煙、是乃氣管、因津宅而煤急氣不能開合敷佈也、傷暑者多有此症、凡氣之流行、必有津以潤之、始能開闔、而利、燥者陰虛陽抗、覺開而不得合矣、水氣射肺者、或因渴飲乍多、或因汗出乍閉、濕遏熱氣上衝、如火得水以沃之、非真有膠固之水飲也、更略無所因而脾胃不運、大便久秘、腸中濁氣蒸于肺、以致升降不利呼吸短促者、仲景曰、平人無寒熱短氣不足以息者實也、此謂實爲飲邪也、大便秘結之故也(未完)

請看中國仁濟和保險公司美國保險公會之信用

本號不愼於火、月前將全部營業付之一炬、幸事前在中國仁濟和公司保有火險四千元、又在美國保險公會保險叁千元、二共大洋七千元、經該公司等派員査明按損失數目賠償、特登報端、爲投保火險者介紹焉

中國仁濟和 美國保險公會 經理處 奉商埠十一緯路三經路口 壽星貿易公司

北市場洪華鑫謹啓

大石橋大信永銀號啓事

本銀號現聘大律師祝清華爲常年法律顧問以後本銀號所有關涉法律事件及訴訟行爲概歸祝律師完全代理、謹此特啓

律師祝清華啓事

本律師現經大石橋大信永銀號聘爲常年法律顧問以後如有侵害該號權利利益者本律師依法應負保護之責謹此啓事

事務所寓營口十字街南頭

注意 懸賞尋人

四方諸君台鑒啓者敝人次子王殿章素有精神病偶於舊曆冬月初八日潛出不知下落年廿五歲身高面黃胖頭帶紅毡狐皮帽身着棉袍外套藍大衫黑單褲皂靴脚足登青水龍布五眼棉鞋形呆疑寡言語私窃笑怕生人有知下落者前來送信因以得獲者酬謝現洋五十元有能携送到家者酬謝現洋壹百元貯款以待決不食言謹此廣告

通信處海城北騰鰲堡大東門裏王宅

海城騰鰲堡大東門裡 王冠英啓

耳鼻咽喉科 小兒科 渡邊醫院

大連市浪速町電車停留所前(大連檢番隣)

電話五六六六番

冬令衛膚之妙品

朔風起矣欲保皮膚嬌嫩不可不備如意膏此膏係以八種珍品配製而成療膚固佳保膚尤效至其色香俱雅尤其餘事也

安徽五河王復泰號郁君植材來書云『去冬鄙人手面發生紅赤痒癢之小泡搽用中西各藥未有效驗乃試購如意膏以敷之果能消毒退炎敷塗未幾膚白如舊是誠濟世之良藥也曷勝感佩』

如意膏係韋廉士藥局家用良藥之一清涼舒適消毒生肌舉凡一切皮病以及燙傷割破跌損蟲螫均奏神効

價目每盒七角六盒三元五角郵費不取

遠東總發行 上海江西路四五一號韋廉士藥局

各藥房均有出售

壽爾康

德國醫聖愛迪那博士新發明
德國政府註冊實驗特許專賣
內分泌物之結晶製劑
返老還少之至尊補藥

品質極高貴 功效最確實 絕無副作用 富有持續性

蓋經全世界名醫三萬餘人之採用認爲現代最進步最名貴之新補劑

主治：氣虛血虧 神經衰弱 未老早衰 不孕乏嗣 先天不足 發育不全 腎虧精薄 諸虛百損

功能：健腦補血 生精固腎 返老還少 廣嗣延年

價目：分男女兩種每盒洋八元 每科五盒售大洋四十元 詳細說明函索即寄

伉儷傳 資助生育婦科聖藥

德國政府註冊實驗特許專賣 專治氣虛血虧經水失調未老早衰不孕乏嗣等症神效無比 (每盒九元)

萬國醫師公認 治濁第一神藥 **梅濁尅星**

一日止痛 三日清濁 七日全愈 功效神速 萬試萬靈 (每盒二元五角)

上海南京路一六五號柯爾登洋行獨家經理 奉天十一緯路第七十三號 哈爾濱道外正陽四道街口 **柯爾登洋行** 世界各埠各大藥房均有出售

超武俠影片紀錄的紀錄

牙痛餅藥

●●最新發明 牙痛靈藥 主治諸般牙痛 五分鐘立刻斷根永不再犯 空前絕後百發百中之神奇靈藥

生乳餅藥

第一生乳神藥 主治產婦乳竅不通乳汁不足 滴點全無服此藥十分鐘後乳來如湧泉功效神速萬應萬靈

大連德記全棧大藥房代理各埠皆有代售

招募各埠代理店

婦女靈藥 女界福

女界福主治婦女子宮諸病、經血不調、胎前產後(白帶赤帶)、五癆七傷、諸虛百損、常患小產、下元虛寒、癥瘕積聚、不思飲食、形容枯瘦、腰腿肚痛、一切婦女諸病、百發百中、莫不奇效、試最新婦女萬應萬靈之良藥也

各大藥房皆出售 詳細說明函索即寄

總發行處 大連市平和街四八 德記全棧大藥房

招募各埠代理店

長髮生毛 富美納音

殺菌興奮營養 三作用兼備

○田中醫學博士之成功
○富美納音之創見與其
○可驚之實際的發毛力

毛髮不足不具乃絕大之不幸潛於內則煩悶憂鬱顯於外則身體羞恥遂成爲人生悲劇之種乃常要之事自昔至今中外各國雖有極多之生毛藥但皆有名無實故世人對於生毛力頗抱疑心甚有積金如山而不能生出毛髮者現世醫學界之進步駸駸無已絕大充滿人類本能之要求日本皮膚科之家田中醫學博士經多苦心研究之結果創造新生毛一藥富美納音其確實際的效果頗爲一般毛髮不足者所歡迎

元來毛髮長於地上之花草有毛根有此毛根方始長毛、故患禿頭病、瘡疤禿、其他禿病者、雖有毛根、而不生長、或滿頭薄毛、日日脫落此皆期目不能見、不令人注意之微菌寄生、於毛根、及莖部、故自然本能之毛髮、雖欲長而出、爲其所阻無打此等障碍物之力量否則因身體關係毛根缺乏營養素田中博士發明之富美納音有下列之各種作用

◎殺菌作用 能殺盡毛根部之有害微菌化皮膚爲康健

◎興奮作用 與皮下毛根部以適當之刺戟興奮的促進生毛機能

◎營養作用

能使毛筋由毛根毛母部組長的使之吸收榮養素加富美納音之作用於毛根部可以殺出侵蝕(髮之微菌毛髮即能漸漸長滅由發毛機能軟弱及欲出而不得出之部分如毛根受適戟刺戟則如夢睡之機能着着開始發動補助營養使毛肥潤星散稀禿之毛髮可轉瞬變爲濃黑根強不脫不落漆亮光明之美髮本劑功效如此故可一掃世人對於生毛劑之疑慮其偉大効力久爲各報及雜記所稱讚譽爲新生毛威權藥上列各人經實地試驗以後皆變爲黑髮艷之美人

●禿頭病●少禿●瘡禿●枕禿●鴨尾禿●眉毛稀薄●生時不好●薄毛●脫毛●產前產後●脫毛男女不生毛之處或薄毛所有毛髮不足不美之男女老幼

富美納音 五角、九角、一元六角、三元 音藥價五元五角、(郵費一角二分)

各處藥店經售萬一貨斷之時請匯款本店定購本店接款以後即以小包郵寄外附說明書

贈寄說明書 如欲索富美納音詳細說明書者請寄函本店當即

必先指名富美納音而後購買

總發行所

東京市芝區田村町十八 **東京藥院** 電話芝一八七四番 振替東京三一八三二番

大阪市赤十字病院前 **東京藥院** 電話南一二四六番 振替大阪五〇八八番

具眞正之化粧美令人醒目歡心……予以徹底之化粧美者厥惟白粉

最進步之白粉爲

雙美人牌面粉

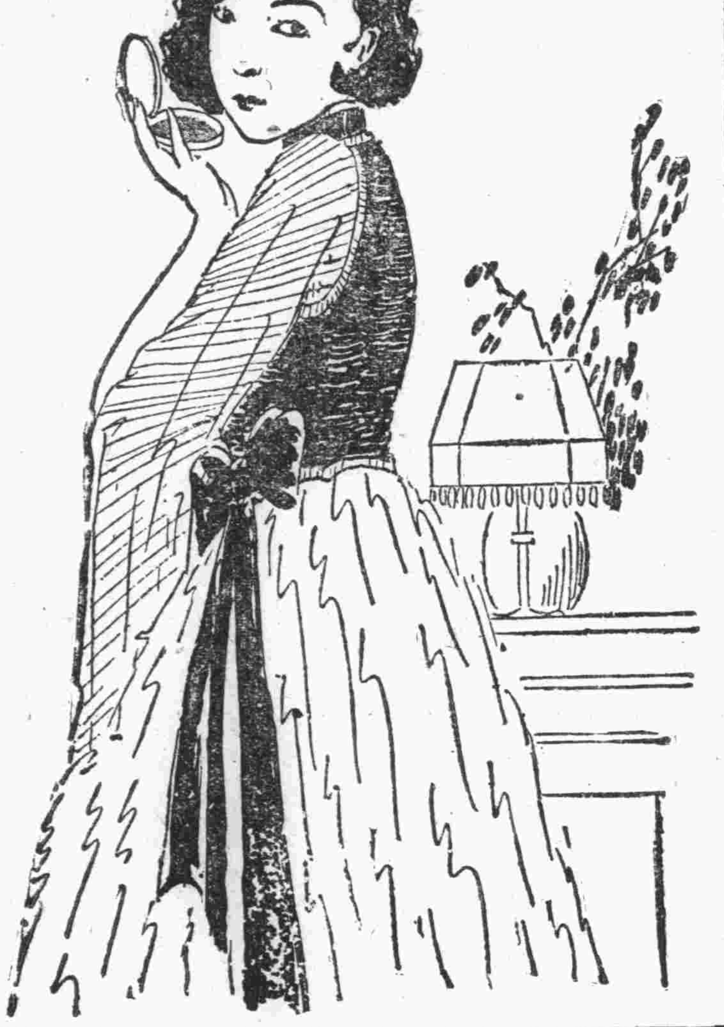

クラブ石鹼本店館製

痔瘡

及一般創傷皮膚疾患特効劑

海米精

坐藥軟膏

醫藥界之大怪物

治痔神靈的「海米精」

本劑乃耗無限之心血腦汁。用暗練精徹之技術。經多年苦心之研究。始從自古對創傷痔疾即奏卓効之卵黃中。提取而得之特効分。再加種々治痔必備品。製成此獨一無二之治痔藥。且對創傷皮膚病亦効如神之萬能膏。尤其難治之痔瘻。無藥能治好。唯獨用本劑。無需觀血手術。沒不藥斂病除斷其根。誠患痔者蘇生之大福音。

主治

坐藥　內外痔核・痔出血・肛門皸裂・痔瘻・分娩後脫肛・會陰裂傷等

軟膏　一般潰瘍・外科創傷 火傷・凍傷・濕疹 頑癬等

包裝　坐藥　六個一盒　十二個一盒　三十個一盒　百個一盒

軟膏　十瓦一管　三十瓦一管　百瓦一瓶　三百瓦一瓶

全國各地大藥房均有代售（另備說明書函索即寄）

經售處　奉天。開原。鐵嶺。撫順。安東縣。本溪湖。長春。吉林。哈爾濱。齊々哈爾。四平街。營口。遼陽。大石橋。瓦房店。大連　其他各地有名大藥房均有代售

總發行所　大阪藤澤友吉商店化學藥廠　大連支店　大連市山縣通七番地

總經理處　大連　日本實藥會社

如意膏三日之奇功

安徽合肥豐樂河新昌祥趙君清波書云『鄙患趾縫瘡奇癢難堪搔破之後臭水漓淋漸成潰爛甚至寸步難行受盡痛苦而百藥莫効後採用如意膏一日而痛止二日而膿乾三日完全痊愈矣數年痼疾一旦霍然如意膏之功眞不淺也』

如意膏清涼舒適止痛生肌統治一切皮膚疾病其價每匣七角六匣三元五角　遠東總發行上海江西路四五一號韋廉士藥局　各埠藥房均有出售

瘦骨支離難勝重任

增加體重恢復毅力與精神其道在是矣

因血虧以致身骨支離腦弱身虛難勝重任者數以萬計君亦其中一份子乎雖不臥病而祗覺瘦弱無力支持君亦如乎若然請服天下馳名補血健腦聖藥韋廉士紅色補丸體量得數磅之增情形有千里之異腦健眠安志强心曠乃不期然而然矣試看熊葛縈君所身歷者便知其言之不誣矣熊君係浙江餘杭天然照相館主人其來書云『鄙腦力素弱夜不成眠身體日形羸瘦支離憔悴困頓莫名後從戚君致良之勸試服韋廉士紅色補丸立見胃納大增精神煥發服約半打體量加重意志剛强感激之餘特此奉聞幷鳴謝忱』韋廉士紅色補丸去病强身無分男女一樣神効各藥房均有出售或直向上海江西路四五一號韋廉士藥局函購

特別警告

製造賤値丸而加「紅色」自非難事但此絕對不能保險其中所含之原料與韋廉士紅色補丸稀貴神効之原料相同也故凡遇經售家以無用之劣丸兜售稱其功効相同者切勿置信必須堅持眞正穩妥已曾治愈無數貧血症以及其他血衰病之韋廉士紅色補丸也

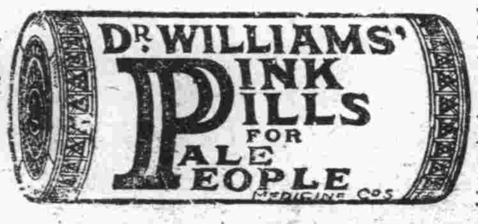

一、新發售銀粒仁丹

仁丹盛名風行全球仁丹本舖經多年研究新製造此優秀無比之懷中藥乃與仁丹眞可謂衛生藥中之雙璧

一、此藥效驗

強健胃腸　爽快精神　振作元氣　預防惡疫　不但有是等特別效驗且能滋養補血能治病後衰弱其效驗顯著是以發售日雖尚淺而中外稱許嘖嘖不已

價目

日金十錢包　裝百五十粒

日金二十錢包　裝三百二十粒

容器附日金卅錢包　裝四百粒

德用日金五十錢函　裝一千粒

德用瓶入日金壹圓　裝二千二百粒

格言　有陰德者天必報之以福（新書春秋）

大連

對於燃放炸炮事 均須請領許可

將由公議會轉知各商民 有不遵行者即照章處罰

因爲預防火災起見、警察署當局、對於每年舊歷年之燃放炸砲及花砲等事、大加限制、如婚喪嫁娶等事亦多用之、既不經濟、而復有火災之危險、誠爲中華商民最宜廢除之第一陋習也、聞關東廳當局、本年對於燃放炸炮一事已格外加以取締、無論如何之場合、如無警察衙門的許可、是不得燃放的、市內各警察署行將通知各管內派出所及公共團體、轉通知於中華商民知照、月之二十五日小崗子警察署三浦署長特令行管內各警官派出所、及中華商民機關通令一體自本月一日起無論舊曆年或婚喪等事、凡欲燃放炸炮者、均當要到警察署辦正當手續、即請領許可、以俾燃放、不然不問何人何地、均以違警罪處罰之其手續之新法、即書明申請者之住所姓名年齡及燃放炸砲之事由、並其時日及地址等

聞西崗華商公議會對此事、接到小崗子警察署長之通知日內即當再通知於地方商民一體遵照、而免於燃放之時違犯警規也云云

伏公嶺前分校 開催學藝會

特請各界參觀

大連伏見台公學堂嶺前屯分教場、於月之二十七日、(陰曆十二月九日、自後零時三十分起、在該學堂開催學藝會、教務主任久保田駒治、特請各界前往參觀、藉以指正、函件如下

敬啓者、本學堂定於月之二十七日(陰曆十二月九日)自午後零時三十分起(午後三時止)開催學藝會、藉以鼓舞兒童之精神、發揮其智能務祈屆期

惠臨是幸專函奉約順頌

時綏

大連伏見台公學堂嶺前分教場主任 久保田駒治謹具

因事口角動武 誤報爲强盜

判明後即釋放

二十四日午后八點四十分、小崗子露天市場二區百七十四號鞋舖萬順公執事呂順田處、有人報告小崗子警察署謂、闖入胡匪行搶、豬股司法主任、指揮刑事隊、急到現場搜捕時、見呂與持刀之怪漢尚在格鬥中、遂即拿獲逮至署內究詢之結果、非並强盜因爲口角而動武者、原因如左

持刀者爲王寶山、原籍山東現住所不定、因在萬順公訂做鞋一双、取鞋時因做的不好、令其執事者呂順田修理、而呂竟拒絕不受、双方遂生口角、以致動才、該時王寶山突跑至鄰室之銅鐵器具商順公鞋舖、搶得菜刀一把、復飛回至萬順公鞋舖、重新另戰、而寶順銅鐵器具商之櫃夥、誤認爲胡匪、乃以電話報告大連警察署、而大連署以非管內之事乃轉報小崗子署、待事件判明後遂即釋放矣

陳輯五氏定期 爲長子授室

知交預備祝賀

關東廳專賣局陳輯五氏、定於舊曆正月初十日、在原籍爲其長子英愷君授室、新婦李氏、本係名門閨秀、知書識字、索嫺禮義、而新郎亦係商業學堂卒業、精明强幹品學兼優、一對新夫婦、珠聯璧合、堪稱佳偶、因陳氏在連多年、善與人交、一般友朋、均擬醵資祝賀、委由市內德福園小寶所代辦喜儀

三山島燈臺 運動實行改善

舉出委員七名

當於廿四日香港丸發生事件時、自三山島向滿鐵埠頭打電話、於午前七點四十分頃雞吹霧信笛號、然爲機械發生故障、一時不通、至八點四十分鐘、方始有響、並非係員怠慢、實該機械不善之所致、故對於此航路標識之改善、大連地方之海事關係者、促進改善、特舉出實行委員七名、已在具體的實行運動中、海務局已得有充分之了結、允許與以援助、對於三山島燈臺之改善、近日即將解決云

元盛興綢緞莊被盜 丟失大宗皮貨

時價共值一千三百餘元 小崗警察署搜捕犯人中

因市面蕭條、金融奇緊、爲恐宵小乘隙蠢動、是以大連市內各警察署廣佈羅網、嚴加戒備、而近日來又屆廢曆年尾、爲中華商民大結賬之期、更加之失業者愈多、不良之輩、在此千鈞一髮之結賬期、當要有所籌計、因此而宵小鼠徒、不時蠢動、故近日連次在市內地方有搶奪案件之案發生、至於竊盜小賊、依各警察署之調查、平均各日不下三四十起、在此警察司法森嚴之大連市內、尚有如此現像、其他各埠則不問可知之矣、月之二十五日上午六時許、大連西崗子西崗街百八十八番地、元盛興綢緞莊、王省三氏處、發櫃夥起床打掃室內之時、發見貨物陳列室內之物件失去甚多、乃報告王省三全櫃人齊至檢查、概自二十五日上午零時起到上午五時半之間爲宵小侵入、在貨物陳列室中竊去左記各項物品及櫃夥人等之私人所有錢物、計上等水獺皮四個價值洋四百八十元、狐狸皮襖兩件、價值洋二百九十元、貉絨皮襖一件價值洋二百四十元、海豹一件價值洋一百十元、水獺帽子三頂價值洋九十元、其外現小洋四十九元、大洋一元、金票三元、其外尚有青直貢呢七十尺價值洋百二十六元(計有永豐洋行字號圖章)合計洋一千三百八十五元、大洋一元、金票三元、該元盛興綢緞莊、查核後即具報於北崗子橋警察官吏派出所、請爲之緝捕人犯、俾得回物品、小崗子警察署司法係以失去千三百元以上的物品、實爲彪大、故特命司法係中日刑事嚴行搜查中、據檢查及元盛興號所說之失盜情形竊盜係由其東鄰娑晏亭院中過去、入其室內、有小門籍有二尺高一尺寬的玻璃窟、將該玻璃撞落、而得入內室中、至於犯人之是非爲此道之慣家、則亦可一目了然、更是否爲元盛興號有關係、而熟悉室內情形者人所爲者、則不得而知、當元盛興號正在皮貨大減價之期中、受此大損失、直是意外之災殃也

庇寒成績近況

男子較多大半係失業者 女子乃行漸爲減少矣

大連臨時庇寒所、自在市內秋月町開設以來、於茲將月食粥庇寒之成績甚爲良好、據近日來天氣稍寒、則食粥庇之人數亦略見增加、若一月二十四五兩日之成數、二十四日食粥爲一二百零二人、庇寒爲三百四十三人、計一千五百四十五人、二十五日食粥人數爲七百四十一人、庇寒人數爲三百四十四人、此中男子頗多、由於低級勞工人等之失業、女子之減少者、或女子方面之就職者漸多、所致亦未可知云云

刑事課專心努力 搜查迷宮事件

組織重大事件繼續搜查班 未檢舉之罪犯使全落法網

回顧令人戰慄而生恐怖心之尚未解決之殺傷事件、如在滿鐵前之白晝殺人强搶事件、長者町殺死密偵事件、三好高屋子失踪事件、梁家滿之老夫婦被人慘殺事件監部通强搶事件、等等已入迷宮多年、幾已爲世人所忘矣、然此項關東廳新設刑事課、另設重大犯之繼續搜查班、此後將於犯人之動靜、及其他等等、均以科學的搜查、總求將已入迷宮之事件、均行解決而後已、據星刑事課長談云

當滿鐵前發生血腥之事件時、對於犯罪的搜查、尚屬幼稚、以今日之科學搜查之發達期、而當時之搜查方法、遺遺之點良多、此後刑事課組織繼續搜查班對於搜查方法、全以科學的、所有入於迷宮之事件、全行使之解決云

爲詐欺提起訴訟

大連市淡路町裕昌源號張淑華氏、爲特產仲買之趙連隆者、以詐欺一萬三千元之事件、在大連警察署司法係控訴矣

無知識中國舊式產婆 警署要加取締

惟郎曉嫺女士學術皆優 有應急速廣行養成必要

大連市內中華婦女臨產時、助產之產婆、十之六七爲舊式老娘婆、請中國或日本產婆者、甚爲寥寥、蓋中國產婆之缺少、及產科知識之薄弱、是以因此致產婦及嬰兒斃命者頗多、因此之故、養成產婆實爲莫大之要務、若大連市內之中華產婆得有關東廳正式許可者、依警察署方面之調查、祇小崗子博愛醫院郎曉嫺一人而已、近來因助產之不得當、警察署方面對此甚爲注意、因此助產關係至重輕者母子身體均受損害重則有關性命、所關極大故如一般無知舊式老娘婆及未有官許之收生婆、對於助產、時有產後熱(新名爲產褥熱)等症之發生、警察署方面、目下正在嚴加注意之中、據小崗子警察署衛生主任木內警部補所談之關於助產事、產婆之重要等情形誌之於左

本埠中日住民最多、日人方面助產之產婆甚多、並無何等之不便、惟中華婦女之臨產一般舊式老娘婆及未有官許之病院看護婦等、擅自作產婆同一的行爲、此實爲最大的錯誤、倘有醫師之指導、一般看護婦及見習產婆人等尚可作產婆同一的行爲、不然則絕對不可的、若本署管內之中華產婆爲郎曉嫺一人乃去年新得關東廳許可者、其外則無之、若依中華人之習慣起見、深可急速養成中華產婆、或在日本產婆養成所、或另設教養所、如此既可得養成人類所不可缺的產婆、而中華婦女亦可以得一種新職業、不然則如各病院之看護婦練習不過一年半載竟可給產婦去作產婆同行的助產行爲、實爲不當、此事不但警察署方面要加取締、既中華市民、亦要知其非正式官許產婆、萬不要令其助產、倘有病院醫師之指揮則不在此限云云

依右記木內主任之所談、則產婆之招請、實應大加注意如非官許產婆則不得作產婆的行爲更要急設養成產婆的機關、速行教養之則將來之中華女子可又得一新職業也

逮捕嫌疑犯

帶同旅順審詢

爲搜查在旅順大和旅館之强盜犯人旅順警察署門脇司法主任率同中日刑事出張於大連、於一月二十五日下午在小崗子管內逮捕有力之犯人一名、二十六日由旅順署長親自審訊中云

夫婦重修舊好

警署勸諭不得冉起家庭革命 傳諭婦風流岳父亦不是東西

沙河口大正通三十五番地居住之挑水夫張玉賢、前者因其岳父李會令嗾使其妻張李氏與其疏遠感情、且李會全以白眼相待其婿等情、已誌前報、當時張玉賢鑑於家中情況不佳、乘之每日勞苦無功、而所得之金錢、全數填於無底之海、若常此以往、不惟前途無望、即於本身上、或有不利、且現在年越一年一旦不能自食其力、豈不有凍餒之虞、雖子女尚可養老、但現在與其母同住之下、不念父子恩愛、視若路人、爲謀後事計、曾向沙河口警察署提出說諭願書、其原因即爲準備終年生活之基礎、擬在其故鄉稍購土地、預備歸家時、藉可賴以餬口豈知手中無錢、平素所有之貯蓄、盡保管於張李氏之手、比與張李氏索取時、竟遭其不滿、且背張玉賢之後、私將要錢之情形告知乃父李會全、而李與張玉賢之感情、本不融洽、大有恨如眼中釘之概、聞此言語、乃藉以尋隙、以麻袋等物將張玉賢捉起協同張李氏及其兒女等、擁於床上、一齊動手、各飽以老拳、致打得張玉賢渾身傷痕、故仰公斷於警署、沙河口警察署、據此理由、深恐片面供述不足憑信、立將加害者之李會全、並其妻李氏等、一同傳至署內、詳細考問、聞加害方面即、張在數年前即患精神病、有時有所感觸時、即行發動、所謂毆打一層、乃制其狂奔、以致惹起誤會耳、當局鑒於多年之夫妻、不願使□□、故除嚴並令張玉賢今後所得之勞金若干、除供給全家之生活費外、餘者以張玉賢之名目、保存於李氏之手、以備不時之使用、因之感情分合之夫妻、仍又重修舊好、聞一般之傳說、李氏確有意與張玉賢脫離一切、蓋其體性較之一般者不同、風流成性、未稍安於室、丟過兒女兼令有意轉開於口耳、今番重修舊好、能否永久、尚未可知云云

廣播節目

一月廿七日(星期三)

自午前十一時 行市(特產、錢鈔、股票、各地行市

自午後〇時三十分 行市(特產、錢鈔、各地行市、公設市場、價值)新聞

自午後三時三十分 行市(特產、錢鈔、股票、各地行場)新聞

自午後七時

一、新聞

二、中國語講座

三、長唄

四、謡

五、中國劇別窩

六、廣播體操

七、職業介紹事項

八、榮罩子

九、天氣豫報

法院事項

△起訴▽

△原告 姜恒一 被告楊川先 王雲閣 請求履行債欵金並保證義務金七百五十三圓 (一、廿)

森永牛奶

母乳不足時可用森永牛奶

其助長發育殊堪驚人

永興泉澡塘開幕廣告

本號開設於大連市西崗街第二四八番地新築舊有之樓房數十餘間內外設備一切完善應有盡有池塘寬大內外清潔甚合衛生之道待座殷勤招待浴客無不周到甚望各界至日光臨是幸擇於國歷十二月八號即夏歷十月十九日開幕本日沐浴無料日後價目從廉恐未週知特此聲明

主人 孫寶廷 謹啓 電話四八七七

大連市西通六十四番地

王仁眼科醫院

電話六七五二號

地址(在常盤橋西廣場電車道中間路北便是)

上海大戲院 新設電話二五四七番

一月廿四號起連映五天 青天影片公司出品

別開蹊徑之武俠愛情巨片

導演 陳天

主演 梁賽珍

百鳳鴛鴦

打破婚姻的階級：經濟壓迫的寫眞：情海裏陡起波瀾：有情人終成眷屬：

下期准映 武俠奇情佳片 (黃=金=魔)

冬季大賤賣 只有一天了

大連 伊勢町 祥泰義綢緞莊 各貨照原碼八五扣

至陰曆本月初八日止 皮貨特別削價 照原碼八扣 惠顧諸君 勿失良機

辦理民事刑事商事等法律手續 特別迅速如蒙惠顧無任歡迎

前關東廳高等法院判官 辯護士 正五位勳五等 唯有戒心

事務兼通譯員 耿子義

法律事務所大連市霧島町九三 電話八〇七六番

辦理關於民事刑事商事法律等一切事業

辯護士 大律師 長古三郎(舊姓村上)

事務所大連市但馬町二十六番地

事務兼通譯員 劉日新 電話八八六〇番

辯理關於民事刑事商事法律等一切事業

元東京地方裁判所檢事局檢事 辯護士 從六位 玉置榮吉

事務所大連市西公園町一四九番 電話三〇九三番

事務兼通譯員 張發

協源茂 大連

各種皮貨大減價 照碼八扣

電話長八四三五

東北最馳名眞正保險負責的忌煙新藥

百搽忌煙露

准能頂癮、准無痛苦、准能忌好

專已大煙癮、嗎啡癮、巴比拿路癮、海洛音癮

遼寧小西關百搽製藥公司出品 大瓶三元每打三十元 小瓶二元每打二十元

代理店

江省中西藥房 哈爾濱同昌西藥行 長春興西中法耀廷各藥房 吉林永吉分公司 洮南永和堂 四平街德慶興樂局 開原半施醫院 營口豐利樂房 安東復春堂 福興堂 蘭西東北醫院 海倫大豐恒 呼蘭天和堂 輝南德慶 通溝幇子弼臣醫院 望卜募新藥房 海拉洪順堂

奉送最新 肺病療養指導書 函索即寄

哈爾濱道外正陽四道街口 愛世開洋行

中華棧新社開幕

旅客福星

眞正

自蓋新式洋灰鐵筋三樓層房

大連常陸町三三、三七、四一、番地

破天荒十大特色

房屋寬闊各屋皆有自來熱水洗臉盆站櫃大鏡躺椅銅床錦被電鈴西式大磁盆沐浴室由客自便分文不取自來水小便器自來水坐甬大便器客用信紙信封俱全冬則暖氣夏則風扇倍極完善應酬周到價廉便利報關上稅

本社電話長七九七一 大樓上二一六四六 棧樓下電話四二〇〇 奧町棧櫃五七四四

營口 電話九四九 長春 長電話二七八 哈爾濱中華棧 道裡電話四三一五 道外運輸部電話二二一 中國華東棧 電話一七〇二 青島 電話一〇三九

大連市奧町中華棧 主人 張炎町啓

製作修理販賣

秤之準確足以表其人之誠實若欲得準確之秤請來水上洋行

此次新修工場已告落成製造能力既大故價廉減在滿洲可稱首屈一指並承辦各國度量衡器之修理

世界各國度量衡器 測量器理科機械

大連惠比須町(東關街下車) 水上洋行 電話六九四一番

奉天若松町三十二番地 電話長二三一一番 水上洋行奉天支店

新業洋服講習所第二期招生

洋服手藝者世界公認爲高等實業技術乃文明國人士制服世界大同手藝也得此技能走遍全球不愁無事做並可得上等工資有此技藝在身勝如積金千萬本所爲培養洋服技完全人材起見四個月畢業當年得利就克將學費稱回能自立尤能就得利百年難遇之機會也現本所業於陽歷十二月一日開學第一期業已滿額而第二期於陽歷一月一號開課但在未開學以前先到本所報名在一月二十五號以前入學者仍照第二期優待有志向學幸勿失機函索簡章附郵票二分

報名地址大連西崗平和街七十一番地

大連同和裕新立首都分號廣告

敝號辦理國內外匯兌存放各種欵項歷有年所信用昭著久爲各界人士所嘉許現爲調劑金融應付首都需要起見特在城內金沙井通匯莊內安設開始營業如蒙惠顧無任歡迎茲將敝號通匯各地點開列於後

總號 河南新鄉縣

分號 辦事處 代辦處 開封 鄭州 衛輝 道口 封邱 焦作 博愛 彰德 北平 天津 順德 濟南 徐州 蚌埠 宿州 新浦 南京 上海 漢口 大連 臨清 石家莊 洛陽 歸德 漯河 許昌 正陽關 陝州 晉城 亳州 青島 保定 無錫 無湖 安慶 修武

大連西崗久壽街三十六番地 電話長七四八七 電報掛號六七九一

天人王香煙 龍馬牌香煙

新年大贈送美人畫片以酬愛國諸君雅意

東三省總經理振東煙公司

地址西崗平順街十五番 電話二三二九六番

經濟

法美銀行家談謂 借給中國金貨 方可提高中國銀價 若以銀交中國銀價必益落

濟南通訊、十八日午財長宋子文由津專車到濟，韓復榘與蔣伯誠等到站迎入省府宴會、并商本省裁厘後抵補問題、韓與蔣伯誠定十九專車赴濟寧晤孫連仲、商孫部調防事、下午三點、宋子文專車返京、韓蔣等到站歡送

南京特訊、財界息、美國貸欵與中國之說、始於去年八月發動者爲美國一般實業家及財團、當時因中國戰事已定、現資缺乏、擬利用美國市場過額之銀、向中國商場、作有利之發展、去冬國府高等顧問林百克返美時、將此事會向當局有建議、但林氏是否直接負有此項使命尙難證明、中國財政當局現亦發作一種空氣看法、外人未接到關於此項之正確報告但重要原則爲一、共同發展工商業、二管理權須屬之中國、三關於土地之企業、須充分考慮、準此原則、故對於外資之接收受與否、須經最高幹部之決定、始能成爲事實、國聯提議一萬萬磅大借款、派蘇爾德來華調查、美法銀行要人云、此次中國能否接受難定、若運金貨借給中國、使中國市場增加金塊、大可提高銀價、若以全銀交中國、是使銀價益落也、平津報謂宋突然歸京、或與此事不無關係、晚有人詢宋一億磅大借款事、宋稱曾聞其說、不知其詳等語

收等情、公安局修局長、陸軍稽查處孫處長奉命後、分別派員遊行、連日來吉長中東兩路列車上、發生扣留携帶大批錢鈔者、商人數起均各送往有司懲治云、又一消息、謂擧凡各商號携帶大批現欵往返運送者、可首先赴商務會聲明發給證明書、方可隨便携帶、倘各商號不明個中眞相、确有正當用途携帶大批錢鈔、被軍警查獲者、可赴商會報告、由會證明确有正當用途、實無倒把行爲者、即可討保釋放、决不累及無辜云

吉省府電令 長春兩機關 澈查錢鈔出境

吉林省政府消息云、當局爲整頓金融澈查奸商把捣及錢鑑販運大宗錢鈔出境販賣紊亂金融計、日前特電市公安局、長春陸軍稽查處派遣妥員設卡隨車檢查、如遇携帶大宗銀洋哈洋金鈔官帖及貴他各項紙幣現欵、未經各該地商務會證明用途者一律扣留澈查、分別處治、或沒

廣東幫購存 標金略趨穩

上海電、材料區々、朝來志永豐出空、人情微低、嗣後米國紐育石油會社有進口匯兌外、銀帮出存英匯、人情轉高、廣東幫恒興復購存標金、行市趨穩、大連帮空三井存大連、向現東匯妥一五七兩八二五、收盤之際、標金福昌多空、金價步縮、今日滙兌與標金安成皆屬少少云

福昌等多空 行市暫虛弱 收盤金情趨挺

廿三日滬訊紐約銀塊多疲標金開行時人情至佳、而後三井空三月東匯、以一五七兩五元盛永福昌信享等多空標金、行市一時暫呈虛弱、四月英匯朝鮮存妥三便士五六二五、三井存妥三便士五匯豐掛牌復行提高、與廣東帮大買標金、金情趨挺云

本埠市場 商面觀

特產市場

二十六日午前、因席先日之星期日、大豆開有北地行市振起之消息、當地亦相繼提漲、查覓由五分漲至一角之大奔騰、交易額亦達相當之鉅額、聞共成交額七百四十車、豆餅亦因伴同大豆行市擡頭之關係、趨勢亦極硬强、其他則呈平凡狀況、現貨大豆油坊妥七十車、普通大豆五百車、當市各油坊家之全盤出餅數、七萬五個片、開儷油坊二十六家、埠頭存餅數七萬五千片、與出餅數相反對、亦足見銷路之興旺矣

錢鈔市場

海外材料之倫敦銀塊十六片十六分之十五、期十三片十六分之九、紐約二十九仙八分之九、孟買銀塊四十二盧布二分之一、匯煙七十兩五五、滙申七十二兩二七五、大洋九十九圓四角五分、當市鈔票、高爲六圓三角、低爲五圓九角

商品市場

麻袋（現貨呆滯期微提）印度市場、藍漲一留比、綠漲一留比八分之一、滙水未變、行情雖昂騰、然銀塊平穩、以故當地之鈔票、亦伴同而平穩、於是現貨呆滯、人情冷淡、惟期貨稍見趨堅、收市之行情、完稅者三六五、未完者三四〇、當限三三〇、二月限三〇〇、三月限二八〇、四五月限二六五

綿糸布（趨疲）米棉期現各跌十四五點、印棉跌三角、銀塊未變、大阪三品當限立會限本日前場爲止、故當限有二圓左右之續騰、而期貨反跌一圓三四角、收市當限回跌一圓五角、中跌六角至一圓三角、遠跌三五角、故當市彙銀價之平穩、而呈迷惑之氣味、途陷閑散之狀態

本埠特產（二十七日）

▲大豆（單位厘）

限	開行	最高	最低	收盤
一月末	六二四〇	六三三〇	六一四〇	六一六〇
二月末	六一九〇	六三〇〇	六一九〇	六二五〇
三月末	六三六〇	六三六〇	六三六〇	六三六〇
四月末	六三五〇	六四四〇	六三四〇	六三七〇
五月末	六三八〇	六四八〇	六三八〇	六四二〇
所成數	七百四十一車			

▲豆餅

限	開行	最高	最低	散行
二月限	二〇一〇	二〇二五	二〇一〇	二〇二五
二月末	二〇一〇	二〇一〇	二〇一〇	二〇一〇
三月限	二〇一〇	二〇二〇	二〇一〇	二〇一五
四月限	二〇一〇	二〇一〇	二〇〇九	二〇〇〇
五月期	二〇〇五	二〇一〇	二〇〇〇	二〇〇〇
六月限	二〇一〇	二〇三〇	二〇一〇	二〇三〇
所成數	十一萬九千片			

▲豆油

限	開行	最高	最低	散行
二月末	一七六〇	一七六〇	一七六〇	一七六〇
所成數	五千箱			

▲高粱

限	開行	最高	最低	散行
一月末	三五八〇	三五八〇	三五八〇	三五〇〇
二月末	三六七〇	三七一〇	三六七〇	三七一〇
三月末	三七五〇	三七九〇	三七五〇	三七九〇
四月末	三七七〇	三八一〇	三七七〇	三八一〇
五月限	三八三〇	三八六〇	三八三〇	三八六〇
所成數	五十車			

▲現貨前場

品名	價	價
混保大豆（帶皮/不帶皮）	六〇八〇	六二〇〇
所成數	百車	
大通普豆（帶皮/不帶皮）	六〇八〇	六二〇〇
所成數	五車	
豆餅	一二〇〇	二〇〇五
所成數	七萬片	
高粱	三六〇〇	三六〇〇
所成數	五車	
包米	三七五〇	三八〇〇
所成數	五車	

包米未安

本埠錢鈔

	開行	最高	最低	散行
近期	四六一六	四六三〇	四五九〇	四六一五
遠期	四六一〇	四六三〇	四五九〇	四六〇五

所成數　近期 百三十三萬圓　遠期 二百三十二萬圓

現貨交易

	銀對金	銀對洋	金對洋
九時	四六〇〇	一三三〇	二一五六八
十時	四六〇五	一三三五	二一四六一五
十一時	四六〇〇	一三三五	二一四六四〇
十二時	四六〇〇	一三一〇	二一四五六八
所成數	十二萬三千圓	八萬四千圓	
一時半	三六三五	一三三五	二四四〇
二時半	三六三五	一三三五	二四四〇
三月三日	開四六二〇 高四七二二五	低四六一五	散四七〇〇

電報匯兌

倫敦銀塊	一三片十六分一五
同後場	一三片十六分九
紐約銀塊	二九仙八分五
孟買銀塊	四二留比二分一
美日匯兌	四九弗十六分七
中美匯兌	三一弗十六分九

▲上海外匯

英	一五七兩五〇〇
美	一先令三片五〇
英匯	一先令三片六五
美匯	三一弗三七五
	三一弗五〇〇

▲匯豐掛期

日匯	一六〇兩二五〇
英匯	一志三片二五〇
美匯	三〇弗八七五

▲上海標金

開行	七一一兩五錢
最高	七一六兩五錢
最低	七〇八兩〇錢
收盤	七一〇兩四錢

▲神戶滙兌

美	四九留比一六分七
英	二志〇片一六分七
▲同（正午）	

商品市場

▲美棉

現貨	一〇仙四五
一月	一〇仙三三
三月	一〇仙五六
五月	一〇仙七八
七月	一〇仙九九
十月	一一仙一八
十二月	

▲印棉

卵哥爾	一三九留比
布羅其	一八七留比
奥姆拉	一五三留比

▲大阪棉花

	開盤	收盤
期貨	三一、九〇	
定期	三一、九〇	
現期	三一、八五	
開貨	三一、九〇	

▲大阪三品

	開盤	收盤
一月	一四八五〇	一四七〇〇
二月	一三三二〇	一三三六〇
三月	一二七四〇	一二八三〇
四月	一二四〇〇	一二五二〇
五月	一二二〇〇	一二三〇〇
六月	一二〇七〇	一二一〇〇
七月	一二九〇〇	一二〇四

▲大阪期米

	開盤	收盤
現	一六、五一	一六、四〇
中	一六、三〇	一六、七三
期	一六、五一	一六、六〇

▲東京期米

	開盤	收盤
現	一七、〇〇	一七、〇〇
中	一六、六七	一六、六〇
期	一六、六〇	

▲仁川期米

	開盤	收盤
現	一七、一三	一六、九四
中	一六、八九	
期		

▲神戶豆餅

	開盤	收盤
一月	一四、三五	一三、九七
二月	一四、三五	一三、九二
	一三、七九	前場

股票市場

▲安東股票	一四四〇 一四四〇
現期	
取期	二七〇 二七〇
▲大連股票	一七〇 一七〇
五品期 新豆期 錢鈔期	一四〇 二四〇
▲大連短期	六四〇 六四〇
五品期 新豆期 錢鈔期	一〇一 一〇一

北地行市

▲藍紅袋　綠紅袋　匯兌行市

▲印度麻袋

三〇留比四分一	三二留比八分三
三八留比四分一	

月		
一月	一四五〇	一四七〇〇
二月	一三三〇	一三三六〇
三月	一二七四〇	一二八三〇
四月	一二四〇〇	一二五二〇
五月	一二二〇〇	一二三〇〇
六月	一二〇七〇	一二一〇〇
七月	一一九〇〇	一二〇四

▲大阪棉絲（前場開行　後場收盤）

限	前場	後場
一月	七六〇	七一〇
二月	七六一	七五〇
三月	七七〇	七四〇
四月	七五〇	七五四
五月	七四〇	七五五
六月	七四〇	七四〇

▲橫濱生糸

	一節	二節
三月	二、一四	二、一六
四月	二、一六	二、
五月		

特產

		三月	四月
開原	（大豆）	一、五八	一、五七
開原	（高粱）	八、五	七、八
哈爾濱	（大豆）	一、〇五	一、〇五
哈爾濱	（小麥）	一、三五	一、三五
長春	（大豆）	一、七五	一、八七
長春	（高粱）	七、〇〇	七、〇〇
公主嶺	（大豆）	一、六五	一、六五
公主嶺	（高粱）	八、二五	八、二五
四平街	（大豆）	一、八〇	一、七八
四平街	（高粱）	九、三〇	八、八九

錢鈔

	現貨	定期
奉天（奉票）	一二五〇〇	
奉天（大洋）	四五三二	四五三〇
開原（大洋）	三二六五	三二五〇
安東（錢鈔）	九三六八	六三八五
	六四二二	六四九五

▲公主嶺錢鈔　奉天現物鈔票現物　一六、一四〇〇　一六、一五〇〇

大連汽船出帆

●開往青島上海　奉天丸 一月廿九日　長春丸 二月四日　大連丸 二月一日

●開往天津（午前十一時）　天潮丸 一月廿七日九時　濟通丸 一月三十日一時　天潮丸 二月二日一時

●開往登州府龍口　龍平丸 一月廿八日

●開往名古屋　東瀛丸 一月卅一日

●開往阪神　六大星丸 一月三十日　五大星丸 二月九日

●開往香港廣東　崑山丸 一月廿九日

大連汽船株式會社 電話四一八五番

專屬貨客經理店 大連市敷島町 永和公司

阪神航路專屬貨物經理店 電話七八六八‧七二七五番

日清汽船出帆

●開往青島上海　唐山丸 一月廿七日　華山丸 二月七日

日清汽船代理店 澤山兄弟商會 電話五二六二 四六八一

大阪商船株式會社 大連支店

辦大阪商船貨客事務 國際運輸會社 大連支店 電話三一一五 中國賬房六二三一

政記輪船出帆

▲有利號●開往龍口 一月廿九日

▲豐利號●開往芝罘香港廣東 一月卅一日

▲順利號●開往青島香廣 二月五日

▲永利號●開往芝罘 一月廿八日

●開往秦皇島

▲英利號●開往廣東

●開往芝罘興化泉州 一月卅日

政記輪船股份有限公司 電話四一四一

阿波共同汽船出帆

▲十六共同丸●開往威海衛青島 一月三十一日

▲廿一共同丸●開往芝罘青島 一月廿八日

▲卅共同丸●開往神戶大阪 二月一日

▲廿六共同丸●開往芝罘威海衛仁川

▲長山丸●開往天津 一月廿八日

大連支店 阿波國共同汽船株式會社 大連市山縣通 電話六八九一 五〇〇一

鹿玉軒記出帆

▲利通號●開往芝罘仁川 一月廿八日

▲福壽號●開往芝罘 一月廿七日

▲海寧號 一月廿八日

鹿玉軒記 大連市加賀町 電一八五三

威連輪船出帆

●開往威海衛青島 ▲敦賀丸 一月廿八日

大連市敷島町六番地 取扱店 丸二帳房 電話五八八八

大阪商船出帆

●開往天津法輪頭繫留　▲河南丸 一月十八日　▲武昌丸 二月十二日　▲貴州丸 二月十一日

●開往橫濱　▲武昌丸 二月二日　▲河南丸 二月廿三日　▲貴州丸 一月廿六日

●開往門司神戶大阪　▲貝賀爾丸 一月廿七日　▲香港丸 二月五日　▲烏拉爾丸 二月二日　▲哈爾濱丸 一月三十日

●開往上海福州基隆高雄（午前十時）　▲福建丸 二月九日　▲盛京丸 二月廿三日　▲長沙丸 一月卅一日

●朝鮮經由長崎鹿兒島　▲關東丸 二月十一日

●開往北美　▲巴里丸 二月五日

●開往歐洲　▲阿道拉巴丸 一月三十日不乘客　▲紐育丸 一月廿六日不乘客　▲幾內丸

大阪商船會社大連支店 電話四一三七番

乘船切符發賣所 日本國際觀光局

大連伊勢町案內所（電五五五四）

同大山通出張所 電七〇三一

同沙河口出張所 電九三七六

營口案內所 電二五四八

奉天順案內所 電一一九一

長春案內所 電一五九四

哈爾濱案內所 電三九一三

乘船切符取次所 滿洲旅館協會

大連市信濃町遼東旅館內（電三六八二）

專屬荷取扱所 國際運輸株式會社 大連支店 大連山縣通 電話三二五一番

驛荷扱所（電四八〇二番）

齒科 早川醫院 院長 早川高志 大連市西通九十三番地 電話三九七一番

人皆認肺癆爲必死之症無藥可治 現在都有肺癆不死秘法公開濟世 癆 欲求肺癆不死秘法者請向瀋陽十一緯路七十三號愛世洋行索取

贈送 青年寶鑑

凡結婚太早者不可不看
凡手淫過度者不可不看
凡患陽萎者 不可不看
凡夢遺滑精者不可不看
凡因腎症或用腦過度
發生各症者不可不看
凡未結婚之青年
尤其不可不看
—防患於未然—
—患者有良法—
—是青年寶鑑—

此書由上海運到五萬冊特贈送一般青年凡索者請寄下郵票四分即寄不悞 遼寧十一緯路電報局東邊 瑞有氏藥行

先施雪花香 代理處 大連 洪順祥 協源茂 營口先施分莊啓

小兒驚風片 上瀉片藥
專治大人小兒急慢驚風羊癲風天吊看地驚風等症服用此藥立刻斷根
專治小兒水泄溏泄痢疾便血便濃便秘大便惡臭異色一切腸病特別神效
大連德記全棧大藥房代理各埠皆出售

腎病留聲機

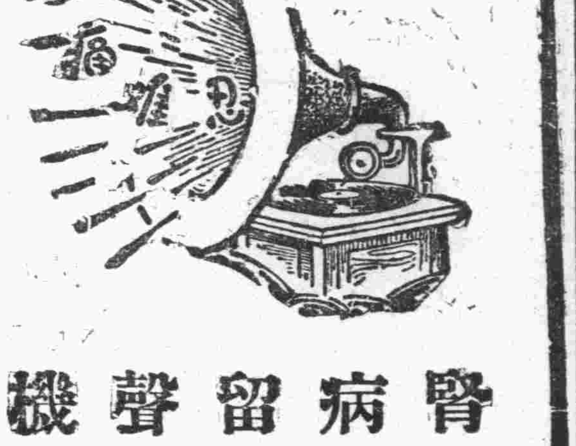

菜嘗患風濕骨痛、腰痠背痛、手足麻痺、痛楚萬狀、逢人便道、入聲之爲腎病留聲機、
豈風濕骨痛之起、直接由於血液不清、間接由於腎臟不强、因腎臟爲澄清血液之所也、欲防風濕、先須强腎、欲圖强腎、請服第威德補腎丸、

各大藥房均有出售

第威德補腎丸

LADY'S FRIEND

每片避孕一次 不用仍能受孕
她的友 避孕靈片
婦人生育過多身體必致衰弱經濟貧擔旣重子女撫育難週但服停孕冷藥旣有絕嗣危險至於孕後打胎尤屬危險萬分德國依諾去博士發明爲避孕唯一良藥祇須外用不必內服用時立能化爲流質
遼寧 鼓樓南大街五洲大藥房經售（及各大藥房均有出售）
上海北京路六九號 百昌洋行 各大藥房均有出售
招請各埠經理
備有說明書人函索即寄

大連山縣通 須磨町 南方大旅社 房間清潔 招待週到 貴客光顧 竭誠歡迎 電話三三一六一

◎吞鷲松葉食之偉効◎
以朝鮮著名金剛山之赤松葉與人參焙製而成故極合人之生理蓋參與松皆爲含靈氣之物人食之則受其靈氣滋養其得延年者亦若鶴鹿食芝而能長壽也他如返老還童諸藥均有助長之患世有修養家必不河漢斯言也謹啓

松之精 ●金剛● 一個月分 金票五角

如此樣者頗多松葉黨員之歡樂聲豈可不聽
一、腹鳴得止增進食慾、一、頭腦清新記憶、一、睡前飲一匙、明朝便爽適、一、胸隔悶一匙便好、一、便通良好、一、頭不暈眼、一、氣力及精力旺盛、一、肩肢疲乏、一、飲酒前後服一匙得不害胃腸絕無連鮮之事、一、咳嗽服藥即愈、一、對於心臟最好、一、病後脫髮及體瘦者服後即生髮長肉大有返老還童之妙、一、腳氣亦能治癒、一、血壓低下、一、淋病及梅毒連服三月保能斷根、一、肺病重患者連服二月絕無咯血之事體量亦必增加朝夕得以自由散步、一、其他百病無不奏効如神

招募代理店（有欲代理承售者倘蒙從優手續敬捷速來面議）

大連市神明町二六 滿洲總經理 滿洲女子青年社（電話九九〇二）

本社電話
編輯部（長）七五一三
經理部（長）四〇三四
社長室　二二四八

一、列車用利利布特發電機 LILPUT DYNAMO
一、列車用前燈電氣裝置 Heads Liht Turbine
一、食堂車電化裝置幷冷藏裝置
神戶川岐造船所
英國士登會社
滿鮮總代理店
電機及諸機械建築材料內外諸製造元代理店
泰平洋行
本店 大連市大山通 電話長六四三〇番
出張所 朝鮮京城南大門通四丁目 電話本局三〇二四番